

年度-法定預算

機關編號

11-245

中華民國 112 年度

## 臺北市總預算

### 臺北市政府警察局北投分局 單位預算之分預算

臺北市政府警察局北投分局 編

# 臺北市政府警察局北投分局

## 目次

中華民國 112 年度

一、預算總說明		
(一)組織系統圖	第	1 頁
二、主要表		
(一)歲入預算表	第	3 頁
(二)歲出預算表	第	5 頁
三、附屬表		
(一)歲入項目說明提要與預算明細表	第	7 頁
(二)歲出計畫說明提要與各項費用明細表	第	17 頁
1. 一般行政		
行政管理	第	17 頁
2. 警政業務		
分局業務	第	22 頁
3. 一般建築及設備		
營建工程	第	25 頁
其他設備	第	28 頁
(三)人事費分析表	第	30 頁
四、參考表		
(一)歲出一級用途別科目分析表	第	31 頁
(二)資本支出分析表	第	32 頁
(三)各項費用彙計表	第	33 頁
(四)人事費彙計表	第	34 頁
(五)各項費用分攤表	第	35 頁
(六)公務車輛明細表	第	36 頁
(七)市政白皮書計畫項目預算編列情形表	第	54 頁
(八)歲出按職能及經濟性綜合分類表	第	56 頁

# 一、預算總說明

臺北市政府警察局北投分局  
組 織 系 統 圖

中華民國112年度

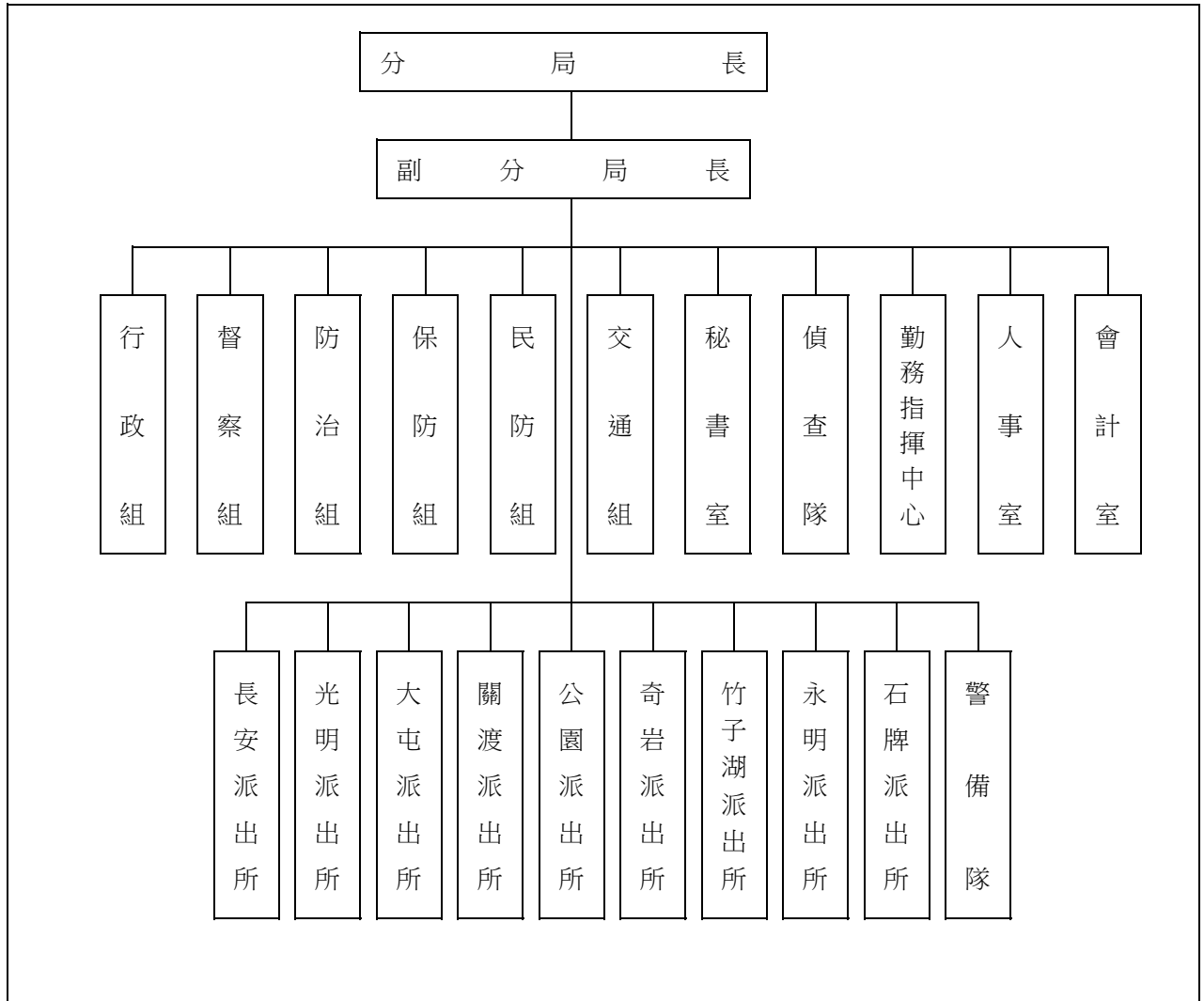

本 頁 空 白

## 二、主 要 表

臺北市政府警察局北投分局

歲入預算表

中華民國112年度

單位：新臺幣千元

科 目				本年度預算數			上年度 預算數	前年度 決算數	本年度與 上年度比較	說明	
款	項	目	節	名稱及編號	合計	經常門					資本門
				合 計	2,244	2,244	-	1,846	2,227	398	
02				0400000000 罰款及賠償收入	500	500	-	520	517	-20	
	068			0411230000(0245) 臺北市政府警察局 北投分局	500	500	-	520	517	-20	
		01		0411230010 罰金罰鍰及怠金	400	400	-	400	346	-	
			01	04112300101 罰金罰鍰	400	400	-	400	346	-	本年度預算數係行為人違反社會秩序維護法之罰鍰收入。
			02	04112300200 沒入及沒收財物	100	100	-	120	171	-20	
			01	04112300201 沒入金	100	100	-	120	171	-20	本年度預算數係沒入妨害善良風俗所得及掃蕩賭場沒入賭博財物等收入。
03				0500000000 規費收入	623	623	-	468	526	155	
	064			0511230000(0245) 臺北市政府警察局 北投分局	623	623	-	468	526	155	
		02		05112300300 使用規費收入	623	623	-	468	526	155	
			02	05112300306 場地設施使用 費	623	623	-	468	526	155	本年度預算數係分局辦公大樓地下室停車場供員工使用之停車費收入。
04				0700000000 財產收入	30	30	-	30	118	-	
	070			0711230000(0245) 臺北市政府警察局 北投分局	30	30	-	30	118	-	
		02		07112300500 廢舊物資售價	30	30	-	30	118	-	
			01	07112300501 廢舊物資售價	30	30	-	30	118	-	本年度預算數係報廢一般財產殘值變賣收入。
08				1200000000 其他收入	1,091	1,091	-	828	1,066	263	
	069			1211230000(0245) 臺北市政府警察局 北投分局	1,091	1,091	-	828	1,066	263	
		01		12112300200 雜項收入	1,091	1,091	-	828	1,066	263	

臺北市政府警察局北投分局

歲入預算表

中華民國112年度

單位：新臺幣千元

科 目				本年度預算數			上年度 預算數	前年度 決算數	本年度與 上年度比較	說明
款	項	目	節	名稱及編號	合計	經常門				
			01	12112300201 收回以前年度 歲出	-	-	-	17	-	前年度決算數係收回超勤 加班費、強制休假補助費 及警光雜誌分攤結餘款收 入等，本年度及上年度均 無預算數。
			02	12112300210 其他雜項收入	1,091	1,091	828	1,049	263	本年度預算數內容與上年 度之比較如下： 1.收取員工住宿公有宿舍 管理費收入894,744元，較 上年度增加225,144元。 2.扣繳員工住宿公有宿舍 房租津貼收入195,600元， 較上年度增加37,200元。



臺北市政府警察局北投分局

歲出預算表

中華民國112年度

單位：新臺幣千元

款	項	目	節	名稱及編號	本年度預算數			上年度預算數	前年度決算數	本年度與上年度比較	說明
					合計	經常門	資本門				
11				0011000000	579,160	563,212	15,948	564,294	540,613	14,866	
	001			臺北市政府警察局主管							
				0011230000(0245)	579,160	563,212	15,948	564,294	540,613	14,866	
				臺北市政府警察局北投分局							
		01		38112300100	560,059	560,059	-	554,304	535,388	5,755	
				一般行政							
			01	38112300101	560,059	560,059	-	554,304	535,388	5,755	本年度預算數內容與上年度之比較如下： 1.人事費537,804,000元，較上年度增加5,122,000元，主要係減列1名警員及1名工友，以及依實際需要核實編列。 2.新增建築物公共安全設備檢查申報及查核費用(2年1編)79,037元。 3.健康檢查費、電話費、清潔維持費、警用車輛養護費、油料費及電動機車電池租用費10,063,384元，較上年度增加1,213,606元。 4.統籌業務費及文康活動費2,444,320元，較上年度減少8,920元。 5.減列外牆診斷及檢查費用800,000元。 6.其他合共9,668,259元，較上年度增加149,277元。
				38112300200	3,153	3,153	-	3,008	2,389	145	
				警政業務							
			02	38112300204	3,153	3,153	-	3,008	2,389	145	本年度預算數內容與上年度之比較如下： 1.新增槍套(2年1編)、警銬(2年1編)、刑警背心(2年1編)及刑警便帽(2年1編)128,295元。 2.手機邏輯取證器維護服務費95,000元，較上年度增加17,000元。 3.其他合共2,929,705元，較上年度減少295元。
				分局業務							

臺北市政府警察局北投分局

歲出預算表

中華民國112年度

單位：新臺幣千元

科 目				本年度預算數			上年度 預算數	前年度 決算數	本年度與 上年度比較	說 明
款	項	目	節	合計	經常門	資本門				
		05		38112309000 一般建築及設備	15,948	-	15,948	6,982	2,836	8,966
			02	38112309002 營建工程	13,683	-	13,683	5,666	1,080	8,017
										本年度編列關渡派出所廳舍修繕工程、分局消防設備暨水塔整修工程及周邊行人道地磚改善工程等，共計13,683,000元。
			04	38112309004 其他設備	2,265	-	2,265	1,316	1,756	949
										本年度編列冷氣機、UPS不斷電系統及置物櫃等，共計2,265,000元。

# 三、附 屬 表

# 臺北市政府警察局北投分局

## 歲入項目說明提要與預算明細表

經常門

中華民國112年度

單位：新臺幣元

	來源別子目及細目與編號	承辦單位	偵查隊	預算金額	
罰金罰鍰及怠金—罰金罰鍰	04112300101 罰金罰鍰及怠金-罰金罰鍰			400,000元	罰金罰鍰及怠金—罰金罰鍰
歲入項目說明	<p>一、項目內容： 行為人因妨害善良風俗等行為，依社會秩序維護法處罰之罰鍰收入。</p> <p>二、法令依據： 依據社會秩序維護法規定辦理。</p> <p>三、計算方法： 400,000元x1年=400,000元。</p> <p>四、實施進度： 自民國112年1月1日起至112年12月31日止。</p> <p>五、完成方法： 依法處罰違法特定人，執行收繳罰鍰並繳庫。</p> <p>六、預期成果： 維護本市善良風俗，增加市庫收入。</p>				

臺北市政府警察局北投分局  
歲入項目說明提要與預算明細表

經常門

中華民國112年度

單位：新臺幣元

科目名稱及編號	單位	數量	單價	預算數	說明及收入依據
合計				400,000	
04112300101 罰金罰鍰	年	1	400,000	400,000	行為人違反社會秩序維護法之罰鍰收入。 收入依據：依據社會秩序維護法規定辦理。

罰金罰鍰及怠金—罰金罰鍰

罰金罰鍰及怠金—罰金罰鍰

# 臺北市政府警察局北投分局

## 歲入項目說明提要與預算明細表

經常門

中華民國112年度

單位：新臺幣元

	來源別子目及 細目與編號	04112300201 沒入及沒收財物-沒入金	承辦單位	偵查隊	預算金額	100,000元	
沒入及沒收財物—沒入金	<p>一、項目內容：沒入妨害善良風俗所得及掃蕩賭場沒入賭博財物等收入。</p> <p>二、法令依據：依據社會秩序維護法第22、23條規定辦理。</p> <p>三、計算方法：100,000元x1年=100,000元。</p> <p>四、實施進度：自民國112年1月1日起至112年12月31日止。</p> <p>五、完成方法：依規定辦理繳庫。</p> <p>六、預期成果：維護本市善良風俗，增加市庫收入。</p>						沒入及沒收財物—沒入金
歲入項目說明							

臺北市政府警察局北投分局  
歲入項目說明提要與預算明細表

經常門

中華民國112年度

單位：新臺幣元

科目名稱及編號	單位	數量	單價	預算數	說明及收入依據
合計				100,000	
04112300201 沒入金	年	1	100,000	100,000	沒入妨害善良風俗所得及掃蕩賭場沒入賭博財物等收入。 收入依據：依據社會秩序維護法第22、23條規定辦理。

沒入及沒收財物—沒入金

沒入及沒收財物—沒入金

臺北市政府警察局北投分局  
歲入項目說明提要與預算明細表

經常門

中華民國112年度

單位：新臺幣元

來源別子目及 細目與編號	05112300306 使用規費收入-場地設施使用費	承辦單位	行政組	預算金額	623,000元	
使用規費收入—場地設施使用費	<p>一、項目內容：分局辦公大樓地下室停車場供員工使用之停車費收入。</p> <p>二、法令依據：依據規費法第8條規定辦理。</p> <p>三、計算方法：分局辦公大樓地下室停車場供員工使用之停車費收入： 1.汽車停車費每格車位每月1,200元。 2.機車停車費每格車位每月300元。</p> <p>四、實施進度：自民國112年1月1日起至112年12月31日止。</p> <p>五、完成方法：按月自員工薪資扣款，依規定辦理繳庫。</p> <p>六、預期成果：依預算項目收繳，充裕市庫。</p>					使用規費收入—場地設施使用費
歲入項目說明						



# 臺北市政府警察局北投分局

## 歲入項目說明提要與預算明細表

經常門

中華民國112年度

單位：新臺幣元

	科目名稱及編號	單位	數量	單價	預算數	說明及收入依據
使用規費收入—場地設施使用費	合計				623,000	
	05112300306 場地設施使用費	位、月	40×12	1,200	576,000	分局辦公大樓地下室停車場供員工使用之汽車停車費收入。 收入依據：依據規費法第8條規定辦理。
		位、月	13×12	300	46,800	分局辦公大樓地下室停車場供員工使用之機車停車費收入(新增)。 收入依據：依據規費法第8條規定辦理。
		年	1	200	200	配合預算編列至千元，增列進位數200元。 收入依據：

使用規費收入—場地設施使用費

臺北市政府警察局北投分局  
歲入項目說明提要與預算明細表

經常門

中華民國112年度

單位：新臺幣元

來源別子目及 細目與編號	07112300501 廢舊物資售價-廢舊物資售價	承辦單位	行政組	預算金額	30,000元
歲 入 項 目 說 明	<p>一、項目內容： 財產報廢之殘值收入。</p> <p>二、法令依據： 依據臺北市市有財產報廢處理原則規定辦理。</p> <p>三、計算方法： 30,000元x1年=30,000元。</p> <p>四、實施進度： 自民國112年1月1日至112年12月31日止。</p> <p>五、完成方法： 依規定辦理繳庫。</p> <p>六、預期成果： 增加市庫收入。</p>				

廢舊物資售價—廢舊物資售價

廢舊物資售價—廢舊物資售價

臺北市政府警察局北投分局  
歲入項目說明提要與預算明細表

經常門

中華民國112年度

單位：新臺幣元

科目名稱及編號	單位	數量	單價	預算數	說明及收入依據
合計				30,000	
07112300501 廢舊物資售價	年	1	30,000	30,000	報廢一般財產殘值變賣收入。 收入依據：依據臺北市市有財產報廢處理原則規定辦理。

廢舊物資售價－廢舊物資售價

廢舊物資售價－廢舊物資售價

# 臺北市警察局長北投分局

## 歲入項目說明提要與預算明細表

經常門

中華民國112年度

單位：新臺幣元

	來源別子目及細目與編號	12112300210 雜項收入-其他雜項收入	承辦單位	行政組	預算金額	1,091,000元	
雜項收入—其他雜項收入	<p>一、項目內容： 員工住宿公有宿舍扣回房租津貼及收取管理費收入。</p> <p>二、法令依據： 依據全國軍公教員工待遇支給要點、臺北市政府所屬各機關學校職務宿舍設置管理要點及臺北市政府警察局職務宿舍設置管理規範規定辦理。</p> <p>三、計算方法： (一)扣回房租津貼收入部分：            1.委任第四職等至薦任第七職等每月600元。            2.委任第三等每月500元。            3.技工、工友每月400元。            (二)應收取管理費部分：            每月宿舍管理費=土地管理費+房屋管理費，但最低收費額度以新臺幣肆佰元為基準。            1.土地管理費=〔(該職務宿舍使用樓地板面積/總樓地板面積)×宗地面積×借用年度之公告地價×0.6%〕/12            2.房屋管理費=該職務宿舍使用樓地板面積×標準單價折舊後每平方公尺現值×1.5%/12</p> <p>四、實施進度： 自民國112年1月1日起至112年12月31日止。</p> <p>五、完成方法： 按月自員工薪資扣款，依規定辦理繳庫。</p> <p>六、預期成果： 依預算項目收繳，充裕市庫。</p>						雜項收入—其他雜項收入
歲入項目說明							

# 臺北市政府警察局北投分局

## 歲入項目說明提要與預算明細表

經常門

中華民國112年度

單位：新臺幣元

	科目名稱及編號	單位	數量	單價	預算數	說明及收入依據	
雜項收入—其他雜項收入	合計				1,091,000		雜項收入—其他雜項收入
	12112300210 其他雜項收入	人、月	24×12	600	172,800	員工住宿公有宿舍扣回房租津貼收入(委任第四職等至薦任第七職等)。收入依據：依據全國軍公教員工待遇支給要點規定辦理。	
		人、月	3×12	500	18,000	員工住宿公有宿舍扣回房租津貼收入(委任第三職等)(新增)。收入依據：依據全國軍公教員工待遇支給要點規定辦理。	
		人、月	1×12	400	4,800	員工住宿公有宿舍扣回房租津貼收入(技工、工友)。收入依據：依據全國軍公教員工待遇支給要點規定辦理。	
		年	1	894,744	894,744	員工住宿公有宿舍管理費收入。收入依據：依據臺北市政府所屬各機關學校職務宿舍設置管理要點及臺北市政府警察局職務宿舍設置管理規範規定辦理。	
	年	1		656	656	配合預算編列至千元，增列進位數656元。收入依據：	

# 臺北市政府警察局北投分局

## 歲出計畫說明提要與各項費用明細表

中華民國112年度

單位：新臺幣元

一般行政 — 行政管理	業務計畫及工作計畫 名稱與編號	38112300101 一般行政-行政管理	承辦 單位	行政組、人事室、會計 室、秘書室	預算 金額	560,059,000元	一般行政 — 行政管理
歲出計畫 說明	<p>一、計畫內容： 辦理一般業務、總務、會計、人事業務工作及廳舍之整修、辦公器具養護、警用車輛維護維修等事宜。</p> <p>二、預期成果： 1.依相關法令規定確實辦理，配合各項業務之推動，維護公有財物，提升員警工作環境品質。 2.維持車輛機能，確保行車安全，發揮警力機動效能。</p>						
分支計畫及用途別科目		單位	數量	單價	預算數	說 明	
合計					560,059,000	較上年度預算數554,304,000元，增加5,755,000元。	
01人員維持費					537,804,000	較上年度預算數532,682,000元，增加5,122,000元。	
1000 人事費					537,804,000		
1015 法定編制人員待遇					316,807,360		
		年	1	6,239,360	6,239,360	職員11人薪津(詳人事費分析表)。	
		年	1	310,568,000	310,568,000	警員370人薪津(詳人事費分析表)。	
1025 技工及工友待遇					5,761,680		
		年	1	5,761,680	5,761,680	職工14人工資(詳人事費分析表)。	
1030 獎金					68,529,124		
		年	1	36,153,094	36,153,094	依考績法規定核發之獎金。	
		年	1	32,376,030	32,376,030	依規定核發之年終工作獎金。	
1035 其他給與					8,587,768		

# 臺北市政府警察局北投分局

## 歲出計畫說明提要與各項費用明細表

中華民國112年度

單位：新臺幣元

分支計畫及用途別科目	單位	數量	單價	預算數	說明
1040 加班值班費	年	1	5,278,000	5,278,000	休假補助費。
	人、月	113×12	630	854,280	員工上、下班交通費(1級)。
	人、月	59×12	1,008	713,664	員工上、下班交通費(2級)。
	人、月	87×12	1,176	1,227,744	員工上、下班交通費(3級)。
	人、月	34×12	1,260	514,080	員工上、下班交通費(4級)。
				80,494,520	
	年	1	3,019,718	3,019,718	趕辦各項業務加班費。
	年	1	66,791,640	66,791,640	外勤員警超勤加班費。
	年	1	10,683,162	10,683,162	不休假出勤加班費。
	1045 退休退職給付			541,720	
	年	1	541,720	541,720	職工退休退職給付(新增)。
1050 退休離職儲金				27,782,126	
	年	1	26,956,500	26,956,500	提撥退撫基金。
	年	1	825,626	825,626	提撥勞工退休準備金。
1055 保險				29,299,702	
	年	1	21,067,786	21,067,786	職員、警員及職工健保費。
	年	1	7,721,142	7,721,142	職員、警員公保費。
	年	1	510,774	510,774	職工勞保費。
02一般業務				2,000,000	較上年度預算數1,960,000元，增加40,000元。
2000 業務費				2,000,000	
2054 一般事務費				1,762,650	
	人、月	2×12	2,000	48,000	副分局長工作活動費。
	人、月	381×12	360	1,645,920	統籌業務費，按職員及警員每人每月360元編列。
	人、月	14×12	50	8,400	統籌業務費，按駕駛、工友每人每月50元編列。
	人	12	5,000	60,000	退休人員退休紀念品。
	年	1	330	330	配合預算編列至千元，增列進位數330元。

一般行政—行政管理

一般行政—行政管理

# 臺北市政府警察局北投分局

## 歲出計畫說明提要與各項費用明細表

中華民國112年度

單位：新臺幣元

	分支計畫及用途別科目	單位	數量	單價	預算數	說明	
一般行政 — 行政管理	2072 國內旅費	人、天	37×1	1,550	57,350	國內出差旅費。	
	2093 特別費				180,000		
		月	12	15,000	180,000	分局長特別費。	
	05會計業務				20,000	較上年度預算數20,000元，無增減。	
	2000 業務費				20,000		
	2054 一般事務費	年	1	20,000	20,000	辦理會計業務各項資料等業務費。	
					20,000		
	06人事業務				2,428,000	較上年度預算數2,047,000元，增加381,000元。	
	2000 業務費				2,428,000		
	2054 一般事務費	年	1	7,500	7,500	人事簿冊表卡及辦公事務用品費用。	
	24,000						
	人	20	1,200	24,000	製作員警功標、年資標費用。		
	人、年	395×1	2,000	790,000	文康活動費。		
	年	1	1,606,500	1,606,500	外勤員警及一般員工健康檢查費。		
09財物業務					11,496,000	較上年度預算數11,872,000元，減少376,000元。	
2000 業務費					11,496,000		
2006 水電費	年	1	320,251	320,251	4,991,605	本分局各單位水費。	
							4,586,653
	年	1	4,586,653	4,586,653	本分局各單位及錄影監視系統機房電費。		
	年	1	84,701	84,701	本分局各單位瓦斯費。		
2009 通訊費	部、月	41×12	1,000	818,152	492,000	本分局各單位電話費。	
				492,000			



臺北市政府警察局北投分局

歲出計畫說明提要與各項費用明細表

中華民國112年度

單位：新臺幣元

分支計畫及用途別科目	單位	數量	單價	預算數	說明
2036 按日按件計資酬金	年	1	326,152	326,152	公務用郵資。
				115,291	
	年	1	36,254	36,254	消防安全設備檢測申報費。
2051 物品	年	1	79,037	79,037	建築物公共安全設備檢查申報及查核費用(2年1編)(新增)。
				302,000	
	支	140	300	42,000	滅火器換藥費(20P)。
2054 一般事務費	年	1	260,000	260,000	辦理各項勤業務所需物品購置費。
				2,927,040	
	坪、月	5444×12	38	2,482,464	辦公廳舍清潔維持費。
2063 房屋建築養護費	臺、月、張	11×12×5280	0.6	418,176	影印機使用費。
	人次	264	100	26,400	逾時誤餐餐盒費用。
	年	1	657,320	657,320	本分局經管各辦公廳舍維護費。(鋼筋混凝土造使用年限未達30年者共5棟計4,539坪，30坪以內1年計列4,510元，超過30坪部分，每坪以110元；使用年限已達30年以上者共3棟計679坪，按以上標準增加百分之50編列。加強磚造使用年限未達30年者共1棟計226坪，30坪以內1年計列5,100元，超過30坪部分，每坪以150元編列[5*4,510+(4,539-5*30)*110]+[3*4,510+(679-3*30)*110]*1.5+[5,100+(226-30)*150]=657,320)。
2069 設施及機械設備養護費	年	1	764,530	764,530	高低壓設備(變壓器、電驛及定期檢驗)、發電機、消防設備及電梯等養護費。
				1,684,592	
	年	1	383,322	383,322	分局污廢水、化糞池、廚房設備及中央監控系統養護費、閉路電視監視系統養護費。
	枝、月	449×12	10	53,880	檜枝保養費。

臺北市政府警察局北投分局

歲出計畫說明提要與各項費用明細表

中華民國112年度

單位：新臺幣元

一般行政 — 行政管理	分支計畫及用途別科目	單位	數量	單價	預算數	說明	一般行政 — 行政管理
	10車輛養護與管理	年	1	482,860	482,860	冷氣機養護費。	
	2000 業務費				6,311,000	較上年度預算數5,723,000元，增加588,000元。	
	2024 稅捐及規費				6,311,000		
					76,620		
		年	1	7,200	7,200	警用車輛使用牌照稅(詳公務車輛明細表)。	
		年	1	39,420	39,420	警用車輛燃料使用費(詳公務車輛明細表)。	
		年	1	30,000	30,000	警用車輛檢驗費(詳公務車輛明細表)。	
	2027 保險費				751,960		
		年	1	751,960	751,960	警用車輛保險費(詳公務車輛明細表)。	
	2051 物品				2,935,456		
		年	1	2,935,456	2,935,456	警用車輛油料費(詳公務車輛明細表)。	
	2054 一般事務費				664,169		
		年	1	664,169	664,169	電動機車電池租用費(93輛*12月*499元+43輛*5月*499元)。	
	2066 車輛及辦公器具養護費				1,882,795		
		年	1	1,882,795	1,882,795	警用車輛養護費(詳公務車輛明細表)。	

# 臺北市政府警察局北投分局

## 歲出計畫說明提要與各項費用明細表

中華民國112年度

單位：新臺幣元

警政業務—分局業務

警政業務—分局業務

業務計畫及工作計畫名稱與編號	38112300204 警政業務-分局業務	承辦單位	分局、派出所、警備隊、偵查隊、保防組	預算金額	3,153,000元
歲出計畫說明	<p>一、計畫內容：</p> <p>1.分局、派出所保持全天候重點部署，並實施24小時勤務運作，加強轄區巡邏，以維持本市治安及強化為民服務工作。</p> <p>2.辦理警勤區規劃、勤務督察、員警風紀教育訓練、戶口查察、外僑管理、機關安全與社會偵防、民防團隊組訓與運用、保安救災、交通維持與執法等事宜。</p> <p>3.實施預防與偵查犯罪並重之勤務，運用科學方法蒐證辦案，全面取締職業賭場，落實掃黑、肅槍、反毒工作，杜絕非法電玩及色情場所。</p> <p>4.積極發掘危害治安線索與資料蒐集工作，強化大陸人士入境考核、清查措施，並積極查緝非法入境、居留者。</p> <p>二、預期成果：</p> <p>1.有效運用警力，勤務部署力求彈性、機動，以發揮先制功能，以防社會脫序行為發生。</p> <p>2.加強守望相助、警民聯防體系、預防犯罪宣導等工作，並結合社區資源，以防犯罪事件發生。</p> <p>3.建立高效能辦案系統，有效防範違法事件發生，降低犯罪發生率，提高破案率，確保人民生命財產之安全。</p>				

分支計畫及用途別科目	單位	數量	單價	預算數	說明
合計				3,153,000	較上年度預算數3,008,000元，增加145,000元。
02分局業務				3,153,000	較上年度預算數3,008,000元，增加145,000元。
2000 業務費				3,153,000	
2027 保險費				8,040	
	人	67	120	8,040	志工保險費。
2036 按日按件計資酬金				10,300	
	年	1	10,300	10,300	處理人口販運、新移民業務及涉外案件通譯費與交通補助費。
2051 物品				173,820	
	月	12	4,250	51,000	辦理刑案用器材費。
	套	29	1,830	53,070	備勤人員及人犯用寢具。
	組	45	900	40,500	槍套(2年1編)(新增)。
	付	45	650	29,250	警鏢(2年1編)(新增)。
2054 一般事務費				2,865,840	

# 臺北市政府警察局北投分局

## 歲出計畫說明提要與各項費用明細表

中華民國112年度

單位：新臺幣元

警政業務—分局業務

警政業務—分局業務

分支計畫及用途別科目	單位	數量	單價	預算數	說明
	人、月	323×12	100	387,600	員警制服洗滌費。
	月	12	1,450	17,400	在押嫌疑人犯衛生保健費。
	年	1	63,000	63,000	辦理社會治安工作經費。
	年	1	54,000	54,000	召開社區治安會議(分局、15人以下之派出所3所、16-30人之派出所3所、31人以上之派出所3所)。
	所、月	3×12	3,150	113,400	警民聯繫服務費(15人以下之派出所)。
	所、月	3×12	6,300	226,800	警民聯繫服務費(16至30人之派出所)。
	所、月	3×12	10,530	379,080	警民聯繫服務費(31人以上之派出所)。
	月	12	15,750	189,000	警民聯繫服務費(分局)。
	年	1	99,600	99,600	查緝電玩及色情行業工作費。
	年	1	12,600	12,600	風紀探訪費。
	年	1	259,200	259,200	整理市容及查處違反公共秩序案件等業務費。
	年	1	210,000	210,000	一般刑案偵辦費。
	月	12	5,100	61,200	處理刑案談話筆錄、報告書、移送書、聲請書等印刷費。
	月	12	4,000	48,000	辦理各項勤務講習業務費。
	人、次	95×5	50	23,750	員警游泳訓練等相關經費。
	套、人	1×5	5,000	25,000	現場勘察冬、夏季服裝。
	人次	3,034	120	364,080	志工餐點及交通補助。
	人次	2,732	100	273,200	員警逾時誤餐餐盒費用。
	件	45	701	31,545	刑警背心(2年1編)(新增)。
	件	45	600	27,000	刑警便帽(2年1編)(新增)。
	年	1	385	385	配合預算編列至千元，增列進位數385元。

臺北市政府警察局北投分局

歲出計畫說明提要與各項費用明細表

中華民國112年度

單位：新臺幣元

警政業務—分局業務

分支計畫及用途別科目	單位	數量	單價	預算數	說明
2069 設施及機械設備養護費	年	1	95,000	95,000	手機邏輯取證器維運服務費。

警政業務—分局業務

臺北市政府警察局北投分局

歲出計畫說明提要與各項費用明細表

中華民國112年度

單位：新臺幣元

一般建築及設備—營建工程	業務計畫及工作計畫 名稱與編號	38112309002 一般建築及設備-營建工程	承辦 單位	行政組	預算 金額	13,683,000元	一般建築及設備—營建工程
	歲出計畫說明	<p>一、計畫內容： 辦公廳舍整修工程。</p> <p>二、預期成果： 改善員警辦公及居住環境之品質，提高員警士氣及工作效率，並給市民一個潔淨、清新之洽公環境。</p>					
分支計畫及用途別科目		單位	數量	單價	預算數	說 明	
合計					13,683,000	較上年度預算數5,666,000元，增加8,017,000元。	
04辦公廳舍及職務宿舍等整修工程					13,683,000	較上年度預算數5,666,000元，增加8,017,000元。	
3000 設備及投資					2,049,000	01分局周邊行人道地磚改善工程 分局周邊行人道於分局86年啓用迄今已逾25年，周邊行人道屬建築基地內之通道，因歷經地震及強雨沖刷，致部分地磚及路面破損，恐影響民眾通行之安全，亟需改善。	
3010 房屋建築及設備費					2,049,000		
		式	1	1,828,098	1,828,098	施工費。	
		式	1	63,686	63,686	工程管理費。	
		式	1	157,216	157,216	委託技術服務費。	
					5,852,000	02分局消防設備暨水塔整修工程 分局於86年啓用迄今已逾25年，消防泵浦等設備鏽蝕嚴	

臺北市政府警察局北投分局

歲出計畫說明提要與各項費用明細表

中華民國112年度

單位：新臺幣元

分支計畫及用途別科目	單位	數量	單價	預算數	說明
3000 設備及投資				5,852,000	重且已無零件可修復，為避免災害發生時消防設備無法啟動之疑慮，故辦理更換；另分局水塔防水層已破損，避免水塔滲水及塔底防水層破裂致滋生病菌影響同仁健康等因素，辦理整修工程。
3010 房屋建築及設備費				5,852,000	
	式	1	5,258,320	5,258,320	施工費。
	式	1	171,565	171,565	工程管理費。
	式	1	422,115	422,115	委託技術服務費。
				480,000	03石牌合署辦公大樓污水下水道用戶排水設備銜接工程分攤款 本工程由臺北市政府消防局主辦，總經費為1,831,000元，依使用面積比例分攤，本分局永明派出所分攤比率為26.23%，應分攤金額為480,000元。
3000 設備及投資				480,000	
3015 公共建設及設施費				480,000	
	式	1	431,228	431,228	施工費。
	式	1	14,339	14,339	工程管理費。
	式	1	34,433	34,433	委託技術服務費。
				2,902,000	04關渡派出所廳舍修繕工程 查關渡派出所於76年啓用迄今以逾36年，建築物天花板及部分牆面因地震造成裂痕而發生掉落情事，並依據李景亮土木結構技師事務所評估，該所需辦理廳舍整修，以維護同仁辦公安全。
3000 設備及投資				2,902,000	
3010 房屋建築及設備費				2,902,000	
	式	1	2,589,025	2,589,025	施工費。
	式	1	90,319	90,319	工程管理費。

一般建築及設備—營建工程

一般建築及設備—營建工程

臺北市政府警察局北投分局

歲出計畫說明提要與各項費用明細表

中華民國112年度

單位：新臺幣元

分支計畫及用途別科目	單位	數量	單價	預算數	說明
一般建築及設備—營建工程 3000 設備及投資 3010 房屋建築及設備費	式	1	222,656	222,656	委託技術服務費。
				2,400,000	05石牌合署辦公大樓耐震補強工程分攤款 本工程由臺北市政府消防局主辦，總經費為9,148,000元，依使用面積比例分攤，本分局永明派出所分攤比率為26.23%，應分攤金額為2,400,000元。
				2,400,000	
				2,400,000	
	式	1	2,149,288	2,149,288	施工費。
	式	1	70,898	70,898	工程管理費。
	式	1	179,814	179,814	委託技術服務費。



臺北市政府警察局北投分局

歲出計畫說明提要與各項費用明細表

中華民國112年度

單位：新臺幣元

一般建築及設備 — 其他設備	業務計畫及工作計畫 名稱與編號	38112309004 一般建築及設備-其他設備	承辦 單位	行政組	預算 金額	2,265,000元	一般建築及設備 — 其他設備
	歲出計畫說明	<p>一、計畫內容：汰換逾期及不堪使用之設備及增加員警應勤用具，提升機動能力，增進服務親和力。</p> <p>二、預期成果： 1.保持辦公室整齊，調劑員警身心。 2.補充應勤用具及資訊設備，以提高為民服務品質。</p>					
分支計畫及用途別科目		單位	數量	單價	預算數	說 明	
合計					2,265,000	較上年度預算數1,316,000元，增加949,000元。	
04其他設備					2,265,000	較上年度預算數1,316,000元，增加949,000元。	
3000 設備及投資					2,265,000		
3035 雜項設備費					2,265,000		
		臺	1	23,000	23,000	新購飲水機(冰溫熱三用)。	
		臺	15	31,186	467,790	汰換一對一分離式冷氣機7.1KW 14臺及新購1臺。	
		臺	20	31,245	624,900	汰換窗型冷氣機7.1KW 19臺及新購1臺。	
		臺	2	68,747	137,494	汰換一對二分離式冷氣機10KW 1臺及新購1臺。	
		組	1	219,450	219,450	新購UPS不斷電系統15KVA。	
		臺	2	19,896	39,792	汰換變頻電冰箱雙門(500-599L)2臺。	
		臺	2	19,900	39,800	汰換洗衣機(17KG)1臺及新購1臺。	

臺北市政府警察局北投分局

歲出計畫說明提要與各項費用明細表

中華民國112年度

單位：新臺幣元

分支計畫及用途別科目	單位	數量	單價	預算數	說明
一般建築及設備—其他設備	組	1	377,350	377,350	新購置物櫃。
	臺	3	13,600	40,800	汰換碎紙機1臺及新購2臺。
	臺	2	39,800	79,600	汰換字幕機LED跑馬燈2臺。
	組	1	30,975	30,975	汰換警察識別袖招。
	組	2	35,000	70,000	汰換沙發(三、二、一組合式)2組。
	組	1	65,100	65,100	新購電動鐵捲門。
	臺	1	12,700	12,700	汰換排油煙機。
	臺	2	12,146	24,292	汰換50型液晶螢幕顯示器(含視訊盒)2臺。
	臺	1	11,500	11,500	新購電動訂書機。
	年	1	457	457	配合預算編列至千元，增列進位數457元。

# 臺北市政府警察局北投分局

## 人 事 費 分 析 表

中華民國112年度

0138010100-警政支出-一般行政-行政管理

單位：新臺幣元

類別	預算員額	全年度人事費											備註	
		民意代表待遇	政務人員待遇	法定編制人員待遇	約聘僱人員待遇	技工及工友待遇	獎金	其他給與	加班值班費	退休退職給付	退休離職儲金	保險		合計
合計	395			316,807,360		5,761,680	68,529,124	8,587,768	80,494,520	541,720	27,782,126	29,299,702	537,804,000	
正式員額	381			316,807,360			67,221,464	5,230,000	10,629,507		26,956,500	28,541,578	455,386,409	
職員	11			6,239,360			1,548,310	176,000	380,000		686,748	619,428	9,649,846	
警員	370			310,568,000			65,673,154	5,054,000	10,249,507		26,269,752	27,922,150	445,736,563	
駕駛	3					1,287,720	375,585	48,000	53,655	80,800	193,164	143,376	2,182,300	
工友	11					4,473,960	932,075			460,920	632,462	614,748	7,114,165	
其他人事費								3,309,768	69,811,358				73,121,126	

## 四、參 考 表

臺北市政府警察局北投分局  
歲出一級用途別科目分析表

中華民國112年度

單位：新臺幣千元

名稱及編號	合計	經常支出						資本支出					
		人事費	業務費	獎補助費	債務費	預備金	小計	人事費	業務費	設備及投資	獎補助費	預備金	小計
合計	579,160	537,804	25,408				563,212			15,948			15,948
38112300000 警政支出	579,160	537,804	25,408				563,212			15,948			15,948
38112300100 一般行政	560,059	537,804	22,255				560,059						
38112300101 行政管理	560,059	537,804	22,255				560,059						
38112300200 警政業務	3,153		3,153				3,153						
38112300204 分局業務	3,153		3,153				3,153						
38112309000 一般建築及設備	15,948									15,948			15,948
38112309002 營建工程	13,683									13,683			13,683
38112309004 其他設備	2,265									2,265			2,265

臺北市政府警察局北投分局

資本支出分析表

中華民國112年度

單位：新臺幣千元

名稱及編號	合計	設備及投資								其他資本支出	
		土地	房屋建築及設備	公共建設及設施	機械設備	運輸設備	資訊軟體設備	雜項設備	權利		投資
合計	15,948		13,203	480				2,265			
38112309000 一般建築及設備	15,948		13,203	480				2,265			
38112309002 營建工程	13,683		13,203	480							
38112309004 其他設備	2,265							2,265			

臺北市政府警察局北投分局

各項費用彙計表

中華民國112年度

單位：新臺幣元

工作計畫名稱及編號	38112300101 行政管理	38112300204 分局業務	38112309002 營建工程	38112309004 其他設備	合 計	
第一、二級用途別 科目名稱及編號						
合 計	560,059,000	3,153,000	13,683,000	2,265,000	579,160,000	
100000人事費	537,804,000				537,804,000	
101500法定編制人員待遇	316,807,360				316,807,360	
102500技工及工友待遇	5,761,680				5,761,680	
103000獎金	68,529,124				68,529,124	
103500其他給與	8,587,768				8,587,768	
104000加班值班費	80,494,520				80,494,520	
104500退休退職給付	541,720				541,720	
105000退休離職儲金	27,782,126				27,782,126	
105500保險	29,299,702				29,299,702	
200000業務費	22,255,000	3,153,000			25,408,000	
200600水電費	4,991,605				4,991,605	
200900通訊費	818,152				818,152	
202400稅捐及規費	76,620				76,620	
202700保險費	751,960	8,040			760,000	
203600按日按件計資酬金	115,291	10,300			125,591	
205100物品	3,237,456	173,820			3,411,276	
205400一般事務費	7,801,859	2,865,840			10,667,699	
206300房屋建築養護費	657,320				657,320	
206600車輛及辦公器具養護費	1,882,795				1,882,795	
206900設施及機械設備養護費	1,684,592	95,000			1,779,592	
207200國內旅費	57,350				57,350	
209300特別費	180,000				180,000	
300000設備及投資			13,683,000	2,265,000	15,948,000	
301000房屋建築及設備費			13,203,000		13,203,000	
301500公共建設及設施費			480,000		480,000	
303500雜項設備費				2,265,000	2,265,000	

# 臺北市政府警察局北投分局

## 人 事 費 彙 計 表

中華民國112年度

單位：新臺幣元

類別	預算員額	全年度人事費											備註	
		民意代表待遇	政務人員待遇	法定編制人員待遇	約聘僱人員待遇	技工及工友待遇	獎金	其他給與	加班值班費	退休退職給付	退休離職儲金	保險		合計
合計	395			316,807,360		5,761,680	68,529,124	8,587,768	80,494,520	541,720	27,782,126	29,299,702	537,804,000	
正式員額	381			316,807,360			67,221,464	5,230,000	10,629,507		26,956,500	28,541,578	455,386,409	
職員	11			6,239,360			1,548,310	176,000	380,000		686,748	619,428	9,649,846	
警員	370			310,568,000			65,673,154	5,054,000	10,249,507		26,269,752	27,922,150	445,736,563	
駕駛	3					1,287,720	375,585	48,000	53,655	80,800	193,164	143,376	2,182,300	
工友	11					4,473,960	932,075			460,920	632,462	614,748	7,114,165	
其他人事費								3,309,768	69,811,358				73,121,126	



臺北市警察局長北投分局  
各項費用分攤表

中華民國112年度

單位：新臺幣元

科目名稱	預定完成工作總數		合辦單位	分攤方式	分攤比率%	總經費	本年度預算數				說明
	單位	數量					設備及投資				
							合計	施工費用	工程管理費	委外費用	
營建工程						10,979,000	10,979,000	9,837,174	325,101	816,725	
石碑合署辦公大樓汗水下水道用戶排水設備銜接工程分攤款		1,667.49			100	1,831,000	1,831,000	1,644,805	54,860	131,335	本工程由臺北市警察局長北投分局主辦，總經費為1,831,000元，依使用面積比例分攤，本分局永明派出所分攤比率為26.23%，應分攤金額為480,000元。
	平方公尺	1,230.11	臺北市警察局長北投分局	按使用面積比例	73.77	1,351,000	1,351,000	1,213,577	40,521	96,902	
	平方公尺	437.38	臺北市警察局長北投分局永明派出所	按使用面積比例	26.23	480,000	480,000	431,228	14,339	34,433	
石碑合署辦公大樓耐震補強工程分攤款		1,667.49			100	9,148,000	9,148,000	8,192,369	270,241	685,390	
	平方公尺	1,230.11	臺北市警察局長北投分局	按使用面積比例	73.77	6,748,000	6,748,000	6,043,081	199,343	505,576	本工程由臺北市警察局長北投分局主辦，總經費為9,148,000元，依使用面積比例分攤，本分局永明派出所分攤比率為26.23%，應分攤金額為2,400,000元。
	平方公尺	437.38	臺北市警察局長北投分局永明派出所	按使用面積比例	26.23	2,400,000	2,400,000	2,149,288	70,898	179,814	

臺北市政府警察局北投分局

公務車輛明細表

中華民國112年度

單位：新臺幣元

業務計畫 及工作計 畫名稱	車輛 數	車輛 種類	乘客 人數 (不含 司機)	購置 年月	汽缸總 排氣量 (立方 公分)	牌照稅 (全年)	燃料使 用費 (全年)	油料費(全年)			養 護 費	車輛 保 險 費	車輛 檢 驗 費	備註
								數量 (公升)	單價 (元)	金額				
一般行政 行政管理		現有車輛				7,200	39,420			2,935,456	1,882,795	751,960	30,000	
	1	偵防車	4	10010	1987			1,368	32.0	43,776	38,000	7,500	750	3803-QH
	1	偵防車	4	10106	2378			1,368	32.0	43,776	38,000	7,500	750	6725-UX
	1	偵防車	4	10206	2359			1,368	32.0	43,776	38,000	7,500	750	AAF-5227
	1	偵防車	4	10306	2198			1,368	32.0	43,776	38,000	7,500	900	AGK-8621
	1	偵防車	4	10307	1987			1,368	32.0	43,776	38,000	7,500	900	AGL-7901
	1	偵防車	4	10407	2359			1,368	32.0	43,776	38,000	7,500	900	ANA-0995
	1	偵防車	4	10607	2359			1,368	32.0	43,776	38,000	7,500	900	AKR-3078
	1	偵防車	4	10607	2359			1,368	32.0	43,776	38,000	7,500	900	AKR-8873
	1	偵防車	4	10607	2359			1,368	32.0	43,776	38,000	7,500	900	ANA-7880
	1	偵防車	4	10906	2378			1,368	32.0	43,776	21,360	7,500	450	BFV-3930
	1	偵防車	4	11005	2378			1,368	32.0	43,776	21,360	7,500	450	BKT-3621
	1	偵防車	4	11207	2359			1,368	32.0	43,776	7,387	7,500	450	ANA-1179(112年 度汰換)
	1	巡邏車	4	10206	1801-2400			1,368	32.0	43,776	38,000	7,500	750	AAF-5137
	1	巡邏車	4	10206	1998			1,368	32.0	43,776	38,000	7,500	750	AAF-5139
	1	巡邏車	4	10206	1998			1,368	32.0	43,776	38,000	7,500	750	AAF-5152
1	巡邏車	4	10211	1998			1,368	32.0	43,776	38,000	7,500	750	AFG-2196	

# 臺北市政府警察局北投分局

## 公務車輛明細表

中華民國112年度

單位：新臺幣元

業務計畫 及工作計 畫名稱	車輛 數	車輛 種類	乘客 人數 (不含 司機)	購置 年月	汽缸總 排氣量 (立方 公分)	牌照稅 (全年)	燃料使 用費 (全年)	油料費(全年)			養 護 費	車輛 保險 費	車輛 檢驗 費	備註
								數量 (公升)	單價 (元)	金額				
	1	巡邏車	4	10307	2359			1,368	32.0	43,776	38,000	7,500	900	AGL-7781
	1	巡邏車	4	10307	2359			1,368	32.0	43,776	38,000	7,500	900	AGL-7782
	1	巡邏車	4	10307	2359			1,368	32.0	43,776	38,000	7,500	900	AGL-7783
	1	巡邏車	4	10407	2359			1,368	32.0	43,776	38,000	7,500	900	ANA-1175
	1	巡邏車	4	10407	2359			1,368	32.0	43,776	38,000	7,500	900	ANA-1182
	1	巡邏車	4	10407	2359			1,368	32.0	43,776	38,000	7,500	900	ANA-1252
	1	巡邏車	4	10507	2359			1,368	32.0	43,776	38,000	7,500	900	ANY-9115
	1	巡邏車	4	10507	2359			1,368	32.0	43,776	38,000	7,500	900	ANY-9116
	1	巡邏車	4	10607	2359			1,368	32.0	43,776	38,000	7,500	900	AKP-1609
	1	巡邏車	4	10607	2359			1,368	32.0	43,776	38,000	7,500	900	AKP-2739
	1	巡邏車	4	10706	2359			1,368	32.0	43,776	29,370	7,500	900	AXE-6020
	1	巡邏車	4	10810	2359			1,368	32.0	43,776	29,370	7,500	450	BEJ-0992
	1	巡邏車	4	10810	2359			1,368	32.0	43,776	29,370	7,500	450	BEJ-0993
	1	巡邏車	4	10811	2378			1,368	32.0	43,776	29,370	7,500	450	BEJ-5291
	1	巡邏車	4	10906	2378			1,368	32.0	43,776	21,360	7,500	450	BFV-3908
	1	巡邏車	4	10906	2378			1,368	32.0	43,776	21,360	7,500	450	BFV-3910
	1	巡邏車	4	11007	2378			1,368	32.0	43,776	21,360	7,500	450	BLA-1325
	1	巡邏車	4	11007	2378			1,368	32.0	43,776	21,360	7,500	450	BLA-1361

# 臺北市政府警察局北投分局

## 公務車輛明細表

中華民國112年度

單位：新臺幣元

業務計畫 及工作計 畫名稱	車輛 數	車輛 種類	乘客 人數 (不含 司機)	購置 年月	汽缸總 排氣量 (立方 公分)	牌照稅 (全年)	燃料使 用費 (全年)	油料費(全年)			養 護 費	車輛 保 險 費	車輛 檢 驗 費	備註
								數量 (公升)	單價 (元)	金額				
	1	巡邏車	4	11105	2261			1,368	32.0	43,776	7,387	7,500	450	BQQ-1892
	1	巡邏車	4	11106	1998			1,368	32.0	43,776	7,387	7,500	450	BLF-9232
	1	巡邏車	4	11207	2261			1,368	32.0	43,776	7,387	7,500	450	6671-UX(112年 度汰換)
	1	巡邏車	4	11207	2359			1,368	32.0	43,776	7,387	7,500	450	AGL-7790(112年 度汰換)
	1	巡邏車	4	11207	2359			1,368	32.0	43,776	7,387	7,500	450	AGL-7791(112年 度汰換)
	1	巡邏車	4	11207	2359			1,368	32.0	43,776	7,387	7,500	450	ANA-1176(112年 度汰換)
	1	偵防機車		10205	150		600	204	32.0	6,528	1,620	1,540		ADQ-2981
	1	偵防機車		10205	150		600	204	32.0	6,528	1,620	1,540		ADQ-2982
	1	偵防機車		10205	150		600	204	32.0	6,528	1,620	1,540		ADQ-3022
	1	偵防機車		10205	150		600	204	32.0	6,528	1,620	1,540		ADQ-3023
	1	偵防機車		10205	150		600	204	32.0	6,528	1,620	1,540		ADQ-3071
	1	偵防機車		10207	150		600	204	32.0	6,528	1,620	1,540		ADQ-7661
	1	偵防機車		10207	150		600	204	32.0	6,528	1,620	1,540		ADQ-7662
	1	偵防機車		10207	150		600	204	32.0	6,528	1,620	1,540		ADQ-7663
	1	偵防機車		10207	150		600	204	32.0	6,528	1,620	1,540		ADQ-7665
	1	偵防機車		10207	150		600	204	32.0	6,528	1,620	1,540		ADQ-7667
	1	偵防機車		10207	150		600	204	32.0	6,528	1,620	1,540		ADQ-7719
	1	偵防機車		10207	150		600	204	32.0	6,528	1,620	1,540		ADQ-7805

臺北市政府警察局北投分局

公務車輛明細表

中華民國112年度

單位：新臺幣元

業務計畫 及工作計 畫名稱	車輛 數	車輛 種類	乘客 人數 (不含 司機)	購置 年月	汽缸總 排氣量 (立方 公分)	牌照稅 (全年)	燃料使 用費 (全年)	油料費(全年)			養 護 費	車輛 保 險 費	車輛 檢 驗 費	備註
								數量 (公升)	單價 (元)	金額				
	1	偵防機車		10207	150		600	204	32.0	6,528	1,620	1,540		ADQ-7807
	1	偵防機車		10207	150		600	204	32.0	6,528	1,620	1,540		ADQ-7808
	1	偵防機車		10207	150		600	204	32.0	6,528	1,620	1,540		ADQ-7810
	1	偵防機車		10207	150		600	204	32.0	6,528	1,620	1,540		ADQ-7812
	1	偵防機車		10207	150		600	204	32.0	6,528	1,620	1,540		ADQ-7869
	1	偵防機車		10207	150		600	204	32.0	6,528	1,620	1,540		ADQ-7871
	1	偵防機車		10207	150		600	204	32.0	6,528	1,620	1,540		ADQ-7918
	1	偵防機車		10207	150		600	204	32.0	6,528	1,620	1,540		ADQ-7920
	1	偵防機車		10207	150		600	204	32.0	6,528	1,620	1,540		ADQ-8061
	1	偵防機車		10207	150		600	204	32.0	6,528	1,620	1,540		ADQ-8063
	1	偵防機車		10207	150		600	204	32.0	6,528	1,620	1,540		ADQ-8067
	1	偵防機車		10207	150		600	204	32.0	6,528	1,620	1,540		ADQ-8069
	1	偵防機車		10207	150		600	204	32.0	6,528	1,620	1,540		ADQ-8127
	1	偵防機車		10507	149		600	204	32.0	6,528	1,620	1,540		MGN-7295
	1	偵防機車		10507	149		600	204	32.0	6,528	1,620	1,540		MGN-7296
	1	偵防機車		10507	149		600	204	32.0	6,528	1,620	1,540		MGN-7297
	1	偵防機車		10507	149		600	204	32.0	6,528	1,620	1,540		MGN-7298
	1	偵防機車		10507	149		600	204	32.0	6,528	1,620	1,540		MGN-7299

臺北市政府警察局北投分局

公務車輛明細表

中華民國112年度

單位：新臺幣元

業務計畫 及工作計 畫名稱	車輛 數	車輛 種類	乘客 人數 (不含 司機)	購置 年月	汽缸總 排氣量 (立方 公分)	牌照稅 (全年)	燃料使 用費 (全年)	油料費(全年)			養 護 費	車輛 保 險 費	車輛 檢 驗 費	備註
								數量 (公升)	單價 (元)	金額				
	1	偵防機車		10507	149		600	204	32.0	6,528	1,620	1,540		MGN-7300
	1	偵防機車		10507	149		600	204	32.0	6,528	1,620	1,540		MGN-7301
	1	偵防機車		10609	149		600	204	32.0	6,528	1,620	1,540		MJU-5561
	1	偵防機車		10609	149		600	204	32.0	6,528	1,620	1,540		MJU-5562
	1	偵防機車		10609	149		600	204	32.0	6,528	1,620	1,540		MJU-5563
	1	偵防機車		10609	149		600	204	32.0	6,528	1,620	1,540		MJU-5565
	1	偵防機車		10609	149		600	204	32.0	6,528	1,620	1,540		MJU-5567
	1	偵防機車		10609	149		600	204	32.0	6,528	1,620	1,540		MJU-5568
	1	偵防機車		10609	149		600	204	32.0	6,528	1,620	1,540		MJU-5569
	1	偵防機車		10609	149		600	204	32.0	6,528	1,620	1,540		MJU-5570
	1	巡邏機車		10205	150			204	32.0	6,528	2,300	1,540		ADQ-3706
	1	巡邏機車		10205	150			204	32.0	6,528	2,300	1,540		ADQ-3711
	1	巡邏機車		10205	150			204	32.0	6,528	2,300	1,540		ADQ-3721
	1	巡邏機車		10205	150			204	32.0	6,528	2,300	1,540		ADQ-3722
	1	巡邏機車		10205	150			204	32.0	6,528	2,300	1,540		ADQ-3723
	1	巡邏機車		10205	150			204	32.0	6,528	2,300	1,540		ADQ-3727
	1	巡邏機車		10205	150			204	32.0	6,528	2,300	1,540		ADQ-3728
	1	巡邏機車		10205	150			204	32.0	6,528	2,300	1,540		ADQ-3729

臺北市政府警察局北投分局

公務車輛明細表

中華民國112年度

單位：新臺幣元

業務計畫 及工作計 畫名稱	車輛 數	車輛 種類	乘客 人數 (不含 司機)	購置 年月	汽缸總 排氣量 (立方 公分)	牌照稅 (全年)	燃料使 用費 (全年)	油料費(全年)			養 護 費	車輛 保 險 費	車輛 檢 驗 費	備註
								數量 (公升)	單價 (元)	金額				
	1	巡邏機車		10205	150			204	32.0	6,528	2,300	1,540		ADQ-3730
	1	巡邏機車		10205	150			204	32.0	6,528	2,300	1,540		ADQ-3731
	1	巡邏機車		10205	150			204	32.0	6,528	2,300	1,540		ADQ-3732
	1	巡邏機車		10205	150			204	32.0	6,528	2,300	1,540		ADQ-3733
	1	巡邏機車		10205	150			204	32.0	6,528	2,300	1,540		ADQ-3735
	1	巡邏機車		10205	150			204	32.0	6,528	2,300	1,540		ADQ-3736
	1	巡邏機車		10207	149			204	32.0	6,528	2,300	1,540		ADR-0228
	1	巡邏機車		10207	149			204	32.0	6,528	2,300	1,540		ADR-0229
	1	巡邏機車		10207	149			204	32.0	6,528	2,300	1,540		ADR-0236
	1	巡邏機車		10207	149			204	32.0	6,528	2,300	1,540		ADR-0237
	1	巡邏機車		10207	149			204	32.0	6,528	2,300	1,540		ADR-0253
	1	巡邏機車		10207	149			204	32.0	6,528	2,300	1,540		ADR-0258
	1	巡邏機車		10207	149			204	32.0	6,528	2,300	1,540		ADR-0263
	1	巡邏機車		10207	149			204	32.0	6,528	2,300	1,540		ADR-0270
	1	巡邏機車		10207	149			204	32.0	6,528	2,300	1,540		ADR-0273
	1	巡邏機車		10207	149			204	32.0	6,528	2,300	1,540		ADR-0275
	1	巡邏機車		10207	149			204	32.0	6,528	2,300	1,540		ADR-0279
	1	巡邏機車		10207	149			204	32.0	6,528	2,300	1,540		ADR-0282

臺北市政府警察局北投分局

公務車輛明細表

中華民國112年度

單位：新臺幣元

業務計畫 及工作計 畫名稱	車輛 數	車輛 種類	乘客 人數 (不含 司機)	購置 年月	汽缸總 排氣量 (立方 公分)	牌照稅 (全年)	燃料使 用費 (全年)	油料費(全年)			養 護 費	車輛 保險 費	車輛 檢驗 費	備註
								數量 (公升)	單價 (元)	金額				
	1	巡邏機車		10207	149			204	32.0	6,528	2,300	1,540		ADR-0286
	1	巡邏機車		10207	149			204	32.0	6,528	2,300	1,540		ADR-0299
	1	巡邏機車		10207	149			204	32.0	6,528	2,300	1,540		ADR-0301
	1	巡邏機車		10207	149			204	32.0	6,528	2,300	1,540		ADR-0302
	1	巡邏機車		10207	149			204	32.0	6,528	2,300	1,540		ADR-0308
	1	巡邏機車		10207	149			204	32.0	6,528	2,300	1,540		ADR-0311
	1	巡邏機車		10207	149			204	32.0	6,528	2,300	1,540		ADR-0315
	1	巡邏機車		10207	149			204	32.0	6,528	2,300	1,540		ADR-0316
	1	巡邏機車		10207	149			204	32.0	6,528	2,300	1,540		ADR-0317
	1	巡邏機車		10207	149			204	32.0	6,528	2,300	1,540		ADR-0319
	1	巡邏機車		10207	149			204	32.0	6,528	2,300	1,540		ADR-0320
	1	巡邏機車		10207	149			204	32.0	6,528	2,300	1,540		ADR-0322
	1	巡邏機車		10207	149			204	32.0	6,528	2,300	1,540		ADR-0323
	1	巡邏機車		10207	149			204	32.0	6,528	2,300	1,540		ADR-0325
	1	巡邏機車		10207	149			204	32.0	6,528	2,300	1,540		ADR-0326
	1	巡邏機車		10207	149			204	32.0	6,528	2,300	1,540		ADR-0327
	1	巡邏機車		10207	149			204	32.0	6,528	2,300	1,540		ADR-0330
	1	巡邏機車		10207	149			204	32.0	6,528	2,300	1,540		ADR-0331



臺北市政府警察局北投分局

公務車輛明細表

中華民國112年度

單位：新臺幣元

業務計畫 及工作計 畫名稱	車輛 數	車輛 種類	乘客 人數 (不含 司機)	購置 年月	汽缸總 排氣量 (立方 公分)	牌照稅 (全年)	燃料使 用費 (全年)	油料費(全年)			養 護 費	車輛 保 險 費	車輛 檢 驗 費	備註
								數量 (公升)	單價 (元)	金額				
	1	巡邏機車		10207	149			204	32.0	6,528	2,300	1,540		ADR-0332
	1	巡邏機車		10207	149			204	32.0	6,528	2,300	1,540		ADR-0336
	1	巡邏機車		10207	149			204	32.0	6,528	2,300	1,540		ADR-0338
	1	巡邏機車		10207	149			204	32.0	6,528	2,300	1,540		ADR-0353
	1	巡邏機車		10207	149			204	32.0	6,528	2,300	1,540		ADR-0361
	1	巡邏機車		10207	149			204	32.0	6,528	2,300	1,540		ADR-0363
	1	巡邏機車		10209	149			204	32.0	6,528	2,300	1,540		AEP-2899
	1	巡邏機車		10209	149			204	32.0	6,528	2,300	1,540		AEP-2905
	1	巡邏機車		10209	149			204	32.0	6,528	2,300	1,540		AEP-2907
	1	巡邏機車		10209	149			204	32.0	6,528	2,300	1,540		AEP-2908
	1	巡邏機車		10609	149			204	32.0	6,528	2,300	1,540		MJU-5952
	1	巡邏機車		10609	149			204	32.0	6,528	2,300	1,540		MJU-5953
	1	巡邏機車		10609	149			204	32.0	6,528	2,300	1,540		MJU-5955
	1	巡邏機車		10609	149			204	32.0	6,528	2,300	1,540		MJU-5956
	1	巡邏機車		10609	149			204	32.0	6,528	2,300	1,540		MJU-5958
	1	巡邏機車		10609	149			204	32.0	6,528	2,300	1,540		MJU-5959
	1	巡邏機車		10609	149			204	32.0	6,528	2,300	1,540		MJU-5960
	1	巡邏機車		10609	149			204	32.0	6,528	2,300	1,540		MJU-5961

臺北市政府警察局北投分局

公務車輛明細表

中華民國112年度

單位：新臺幣元

業務計畫 及工作計 畫名稱	車輛 數	車輛 種類	乘客 人數 (不含 司機)	購置 年月	汽缸總 排氣量 (立方 公分)	牌照稅 (全年)	燃料使 用費 (全年)	油料費(全年)			養 護 費	車輛 保 險 費	車輛 檢 驗 費	備註
								數量 (公升)	單價 (元)	金額				
	1	巡邏機車		10609	149			204	32.0	6,528	2,300	1,540		MJU-5962
	1	巡邏機車		10609	149			204	32.0	6,528	2,300	1,540		MJU-5963
	1	巡邏機車		10609	149			204	32.0	6,528	2,300	1,540		MJU-5965
	1	巡邏機車		10609	149			204	32.0	6,528	2,300	1,540		MJU-5966
	1	巡邏機車		10609	149			204	32.0	6,528	2,300	1,540		MJU-5967
	1	巡邏機車		10609	149			204	32.0	6,528	2,300	1,540		MJU-5968
	1	巡邏機車		10609	149			204	32.0	6,528	2,300	1,540		MJU-5969
	1	巡邏機車		10609	149			204	32.0	6,528	2,300	1,540		MJU-5970
	1	巡邏機車		10609	149			204	32.0	6,528	2,300	1,540		MJU-5971
	1	巡邏機車		10609	149			204	32.0	6,528	2,300	1,540		MJU-5972
	1	巡邏機車		10609	149			204	32.0	6,528	2,300	1,540		MJU-5973
	1	巡邏機車		10708	149			204	32.0	6,528	2,300	1,540		MTP-0359
	1	巡邏機車		10708	149			204	32.0	6,528	2,300	1,540		MTP-0360
	1	巡邏機車		10708	149			204	32.0	6,528	2,300	1,540		MTP-0361
	1	巡邏機車		10708	149			204	32.0	6,528	2,300	1,540		MTP-0362
	1	巡邏機車		10708	149			204	32.0	6,528	2,300	1,540		MTP-0363
	1	巡邏機車		10708	149			204	32.0	6,528	2,300	1,540		MTP-0365
	1	巡邏機車		10708	149			204	32.0	6,528	2,300	1,540		MTP-0366

臺北市政府警察局北投分局

公務車輛明細表

中華民國112年度

單位：新臺幣元

業務計畫 及工作計 畫名稱	車輛 數	車輛 種類	乘客 人數 (不含 司機)	購置 年月	汽缸總 排氣量 (立方 公分)	牌照稅 (全年)	燃料使 用費 (全年)	油料費(全年)			養 護 費	車輛 保 險 費	車輛 檢 驗 費	備註
								數量 (公升)	單價 (元)	金額				
	1	巡邏機車		10708	149			204	32.0	6,528	2,300	1,540		MTP-0367
	1	巡邏機車		10708	149			204	32.0	6,528	2,300	1,540		MTP-0368
	1	巡邏機車		10708	149			204	32.0	6,528	2,300	1,540		MTP-0369
	1	巡邏機車		10708	149			204	32.0	6,528	2,300	1,540		MTP-0370
	1	巡邏機車		10708	149			204	32.0	6,528	2,300	1,540		MTP-0371
	1	巡邏機車		10708	149			204	32.0	6,528	2,300	1,540		MTP-0372
	1	巡邏機車		10708	149			204	32.0	6,528	2,300	1,540		MTP-0375
	1	巡邏機車		10708	149			204	32.0	6,528	2,300	1,540		MTP-0376
	1	巡邏機車		10708	149			204	32.0	6,528	2,300	1,540		MTP-0377
	1	巡邏機車		10708	149			204	32.0	6,528	2,300	1,540		MTP-0378
	1	巡邏機車		10708	149			204	32.0	6,528	2,300	1,540		MTP-0380
	1	巡邏機車		10708	149			204	32.0	6,528	2,300	1,540		MTP-0382
	1	巡邏機車		10708	149			204	32.0	6,528	2,300	1,540		MTP-0383
	1	巡邏機車		10708	149			204	32.0	6,528	2,300	1,540		MTP-0386
	1	巡邏機車		10708	149			204	32.0	6,528	2,300	1,540		MTP-0387
	1	巡邏機車		10708	149			204	32.0	6,528	2,300	1,540		MTP-0389
	1	巡邏機車		10708	149			204	32.0	6,528	2,300	1,540		MTP-0391
	1	巡邏機車		10708	149			204	32.0	6,528	2,300	1,540		MTP-0393

臺北市政府警察局北投分局

公務車輛明細表

中華民國112年度

單位：新臺幣元

業務計畫 及工作計 畫名稱	車輛 數	車輛 種類	乘客 人數 (不含 司機)	購置 年月	汽缸總 排氣量 (立方 公分)	牌照稅 (全年)	燃料使 用費 (全年)	油料費(全年)			養 護 費	車輛 保 險 費	車輛 檢 驗 費	備註
								數量 (公升)	單價 (元)	金額				
	1	巡邏機車		10807	逾5馬力 (hp)						2,300	1,540		EMW-2952(電動機車)
	1	巡邏機車		10807	逾5馬力 (hp)						2,300	1,540		EMW-2953(電動機車)
	1	巡邏機車		10807	逾5馬力 (hp)						2,300	1,540		EMW-2955(電動機車)
	1	巡邏機車		10807	逾5馬力 (hp)						2,300	1,540		EMW-2956(電動機車)
	1	巡邏機車		10807	逾5馬力 (hp)						2,300	1,540		EMW-2957(電動機車)
	1	巡邏機車		10807	逾5馬力 (hp)						2,300	1,540		EMW-2958(電動機車)
	1	巡邏機車		10807	逾5馬力 (hp)						2,300	1,540		EMW-2959(電動機車)
	1	巡邏機車		10807	逾5馬力 (hp)						2,300	1,540		EMW-2960(電動機車)
	1	巡邏機車		10807	逾5馬力 (hp)						2,300	1,540		EMW-2961(電動機車)
	1	巡邏機車		10807	逾5馬力 (hp)						2,300	1,540		EMW-2962(電動機車)
	1	巡邏機車		10807	逾5馬力 (hp)						2,300	1,540		EMW-2963(電動機車)
	1	巡邏機車		10907	逾5馬力 (hp)						2,300	1,540		EPD-3785(電動機車)
	1	巡邏機車		10907	逾5馬力 (hp)						2,300	1,540		EPD-3786(電動機車)
	1	巡邏機車		10907	逾5馬力 (hp)						2,300	1,540		EPD-3787(電動機車)
	1	巡邏機車		10907	逾5馬力 (hp)						2,300	1,540		EPD-3789(電動機車)
	1	巡邏機車		10907	逾5馬力 (hp)						2,300	1,540		EPD-3790(電動機車)
	1	巡邏機車		10907	逾5馬力 (hp)						2,300	1,540		EPD-3791(電動機車)
	1	巡邏機車		10907	逾5馬力 (hp)						2,300	1,540		EPD-3792(電動機車)

臺北市政府警察局北投分局

公務車輛明細表

中華民國112年度

單位：新臺幣元

業務計畫及工作計畫名稱	車輛數	車輛種類	乘客人數(不含司機)	購置年月	汽缸總排氣量(立方公分)	牌照稅(全年)	燃料使用費(全年)	油料費(全年)			養護費	車輛保險費	車輛檢驗費	備註
								數量(公升)	單價(元)	金額				
	1	巡邏機車		10907	逾5馬力 (hp)						2,300	1,540		EPD-3793(電動機車)
	1	巡邏機車		10907	逾5馬力 (hp)						2,300	1,540		EPD-3795(電動機車)
	1	巡邏機車		10907	逾5馬力 (hp)						2,300	1,540		EPD-3796(電動機車)
	1	巡邏機車		10907	逾5馬力 (hp)						2,300	1,540		EPD-3797(電動機車)
	1	巡邏機車		10907	逾5馬力 (hp)						2,300	1,540		EPD-3798(電動機車)
	1	巡邏機車		10907	逾5馬力 (hp)						2,300	1,540		EPD-3799(電動機車)
	1	巡邏機車		10907	逾5馬力 (hp)						2,300	1,540		EPD-3801(電動機車)
	1	巡邏機車		10907	逾5馬力 (hp)						2,300	1,540		EPD-3802(電動機車)
	1	巡邏機車		10907	逾5馬力 (hp)						2,300	1,540		EPD-3803(電動機車)
	1	巡邏機車		10907	逾5馬力 (hp)						2,300	1,540		EPD-3805(電動機車)
	1	巡邏機車		10907	逾5馬力 (hp)						2,300	1,540		EPD-3806(電動機車)
	1	巡邏機車		10907	逾5馬力 (hp)						2,300	1,540		EPD-3807(電動機車)
	1	巡邏機車		10907	逾5馬力 (hp)						2,300	1,540		EPD-3808(電動機車)
	1	巡邏機車		10907	逾5馬力 (hp)						2,300	1,540		EPD-3809(電動機車)
	1	巡邏機車		10907	逾5馬力 (hp)						2,300	1,540		EPD-3810(電動機車)
	1	巡邏機車		10907	逾5馬力 (hp)						2,300	1,540		EPD-3811(電動機車)
	1	巡邏機車		10907	逾5馬力 (hp)						2,300	1,540		EPD-3812(電動機車)
	1	巡邏機車		10907	逾5馬力 (hp)						2,300	1,540		EPD-3813(電動機車)

臺北市政府警察局北投分局

公務車輛明細表

中華民國112年度

單位：新臺幣元

業務計畫 及工作計 畫名稱	車輛 數	車輛 種類	乘客 人數 (不含 司機)	購置 年月	汽缸總 排氣量 (立方 公分)	牌照稅 (全年)	燃料使 用費 (全年)	油料費(全年)			養 護 費	車輛 保 險 費	車輛 檢 驗 費	備註
								數量 (公升)	單價 (元)	金額				
	1	巡邏機車		10907	逾5馬力 (hp)						2,300	1,540		EPD-3815(電動機車)
	1	巡邏機車		10907	逾5馬力 (hp)						2,300	1,540		EPD-3816(電動機車)
	1	巡邏機車		11007	逾5馬力 (hp)						2,300	1,540		EPE-7883(電動機車)
	1	巡邏機車		11007	逾5馬力 (hp)						2,300	1,540		EPE-7885(電動機車)
	1	巡邏機車		11007	逾5馬力 (hp)						2,300	1,540		EPE-7890(電動機車)
	1	巡邏機車		11007	逾5馬力 (hp)						2,300	1,540		EPE-7891(電動機車)
	1	巡邏機車		11007	逾5馬力 (hp)						2,300	1,540		EPE-7892(電動機車)
	1	巡邏機車		11007	逾5馬力 (hp)						2,300	1,540		EPE-7893(電動機車)
	1	巡邏機車		11007	逾5馬力 (hp)						2,300	1,540		EPE-7895(電動機車)
	1	巡邏機車		11007	逾5馬力 (hp)						2,300	1,540		EPE-7896(電動機車)
	1	巡邏機車		11007	逾5馬力 (hp)						2,300	1,540		EPE-7897(電動機車)
	1	巡邏機車		11007	逾5馬力 (hp)						2,300	1,540		EPE-7898(電動機車)
	1	巡邏機車		11007	逾5馬力 (hp)						2,300	1,540		EPE-7899(電動機車)
	1	巡邏機車		11007	逾5馬力 (hp)						2,300	1,540		EPE-7900(電動機車)
	1	巡邏機車		11007	逾5馬力 (hp)						2,300	1,540		EPE-7901(電動機車)
	1	巡邏機車		11007	逾5馬力 (hp)						2,300	1,540		EPE-7902(電動機車)
	1	巡邏機車		11007	逾5馬力 (hp)						2,300	1,540		EPE-7903(電動機車)
	1	巡邏機車		11007	逾5馬力 (hp)						2,300	1,540		EPE-7905(電動機車)

臺北市政府警察局北投分局

公務車輛明細表

中華民國112年度

單位：新臺幣元

業務計畫 及工作計 畫名稱	車輛 數	車輛 種類	乘客 人數 (不含 司機)	購置 年月	汽缸總 排氣量 (立方 公分)	牌照稅 (全年)	燃料使 用費 (全年)	油料費(全年)			養 護 費	車輛 保 險 費	車輛 檢 驗 費	備註
								數量 (公升)	單價 (元)	金額				
	1	巡邏機車		11007	逾5馬力 (hp)						2,300	1,540		EPE-7906(電動機車)
	1	巡邏機車		11007	逾5馬力 (hp)						2,300	1,540		EPE-7907(電動機車)
	1	巡邏機車		11007	逾5馬力 (hp)						2,300	1,540		EPE-7908(電動機車)
	1	巡邏機車		11007	逾5馬力 (hp)						2,300	1,540		EPE-7909(電動機車)
	1	巡邏機車		11007	逾5馬力 (hp)						2,300	1,540		EPE-7910(電動機車)
	1	巡邏機車		11007	逾5馬力 (hp)						2,300	1,540		EPE-7911(電動機車)
	1	巡邏機車		11007	逾5馬力 (hp)						2,300	1,540		EPE-7912(電動機車)
	1	巡邏機車		11007	逾5馬力 (hp)						2,300	1,540		EPE-7913(電動機車)
	1	巡邏機車		11007	逾5馬力 (hp)						2,300	1,540		EPE-7915(電動機車)
	1	巡邏機車		11007	逾5馬力 (hp)						2,300	1,540		EPE-7916(電動機車)
	1	巡邏機車		11007	逾5馬力 (hp)						2,300	1,540		EPE-7917(電動機車)
	1	巡邏機車		11007	逾5馬力 (hp)						2,300	1,540		EPE-7918(電動機車)
	1	巡邏機車		11010	逾5馬力 (hp)						2,300	1,540		EPS-0822(電動機車)
	1	巡邏機車		11010	逾5馬力 (hp)						2,300	1,540		EPS-0827(電動機車)
	1	巡邏機車		11010	逾5馬力 (hp)						2,300	1,540		EPS-0829(電動機車)
	1	巡邏機車		11010	逾5馬力 (hp)						2,300	1,540		EPS-0832(電動機車)
	1	巡邏機車		11106	逾5馬力 (hp)						2,300	1,540		EPU-1923(電動機車)
	1	巡邏機車		11106	逾5馬力 (hp)						2,300	1,540		EPU-1925(電動機車)

臺北市政府警察局北投分局

公務車輛明細表

中華民國112年度

單位：新臺幣元

業務計畫 及工作計 畫名稱	車輛 數	車輛 種類	乘客 人數 (不含 司機)	購置 年月	汽缸總 排氣量 (立方 公分)	牌照稅 (全年)	燃料使 用費 (全年)	油料費(全年)			養 護 費	車輛 保 險 費	車輛 檢 驗 費	備註
								數量 (公升)	單價 (元)	金額				
	1	巡邏機車		11106	逾5馬力 (hp)						2,300	1,540		EPU-1926(電動機車)
	1	巡邏機車		11106	逾5馬力 (hp)						2,300	1,540		EPU-1927(電動機車)
	1	巡邏機車		11106	逾5馬力 (hp)						2,300	1,540		EPU-1928(電動機車)
	1	巡邏機車		11106	逾5馬力 (hp)						2,300	1,540		EPU-1929(電動機車)
	1	巡邏機車		11106	逾5馬力 (hp)						2,300	1,540		EPU-1930(電動機車)
	1	巡邏機車		11106	逾5馬力 (hp)						2,300	1,540		EPU-1931(電動機車)
	1	巡邏機車		11106	逾5馬力 (hp)						2,300	1,540		EPU-1932(電動機車)
	1	巡邏機車		11106	逾5馬力 (hp)						2,300	1,540		EPU-1933(電動機車)
	1	巡邏機車		11106	逾5馬力 (hp)						2,300	1,540		EPU-1935(電動機車)
	1	巡邏機車		11106	逾5馬力 (hp)						2,300	1,540		EPU-1936(電動機車)
	1	巡邏機車		11106	逾5馬力 (hp)						2,300	1,540		EPU-1937(電動機車)
	1	巡邏機車		11106	逾5馬力 (hp)						2,300	1,540		EPU-1938(電動機車)
	1	巡邏機車		11106	逾5馬力 (hp)						2,300	1,540		EPU-1939(電動機車)
	1	巡邏機車		11106	逾5馬力 (hp)						2,300	1,540		EPU-1950(電動機車)
	1	巡邏機車		11106	逾5馬力 (hp)						2,300	1,540		EPU-1951(電動機車)
	1	巡邏機車		11106	逾5馬力 (hp)						2,300	1,540		EPU-1952(電動機車)
	1	巡邏機車		11106	逾5馬力 (hp)						2,300	1,540		EPU-1953(電動機車)
	1	巡邏機車		11106	逾5馬力 (hp)						2,300	1,540		EPU-1955(電動機車)



臺北市政府警察局北投分局

公務車輛明細表

中華民國112年度

單位：新臺幣元

業務計畫 及工作計 畫名稱	車輛 數	車輛 種類	乘客 人數 (不含 司機)	購置 年月	汽缸總 排氣量 (立方 公分)	牌照稅 (全年)	燃料使 用費 (全年)	油料費(全年)			養 護 費	車輛 保 險 費	車輛 檢 驗 費	備註
								數量 (公升)	單價 (元)	金額				
	1	巡邏機車		11106	逾5馬力 (hp)						2,300	1,540		EPU-1956(電動機車)
	1	巡邏機車		11106	逾5馬力 (hp)						2,300	1,540		EPU-1957(電動機車)
	1	巡邏機車		11106	逾5馬力 (hp)						2,300	1,540		EPU-1959(電動機車)
	1	巡邏機車		11207	150			119	32.0	3,808	2,300	1,540		ADQ-3708(112年度汰換)
	1	巡邏機車		11207	150			119	32.0	3,808	2,300	1,540		ADQ-3717(112年度汰換)
	1	巡邏機車		11207	150			119	32.0	3,808	2,300	1,540		ADQ-3725(112年度汰換)
	1	巡邏機車		11207	150			119	32.0	3,808	2,300	1,540		ADQ-3726(112年度汰換)
	1	巡邏機車		11207	150			119	32.0	3,808	2,300	1,540		ADQ-3737(112年度汰換)
	1	巡邏機車		11207	149			119	32.0	3,808	2,300	1,540		ADR-0230(112年度汰換)
	1	巡邏機車		11207	149			119	32.0	3,808	2,300	1,540		ADR-0231(112年度汰換)
	1	巡邏機車		11207	149			119	32.0	3,808	2,300	1,540		ADR-0232(112年度汰換)
	1	巡邏機車		11207	149			119	32.0	3,808	2,300	1,540		ADR-0233(112年度汰換)
	1	巡邏機車		11207	149			119	32.0	3,808	2,300	1,540		ADR-0235(112年度汰換)
	1	巡邏機車		11207	149			119	32.0	3,808	2,300	1,540		ADR-0251(112年度汰換)
	1	巡邏機車		11207	149			119	32.0	3,808	2,300	1,540		ADR-0257(112年度汰換)
	1	巡邏機車		11207	149			119	32.0	3,808	2,300	1,540		ADR-0262(112年度汰換)
	1	巡邏機車		11207	149			119	32.0	3,808	2,300	1,540		ADR-0265(112年度汰換)
	1	巡邏機車		11207	149			119	32.0	3,808	2,300	1,540		ADR-0266(112年度汰換)

# 臺北市政府警察局北投分局

## 公務車輛明細表

中華民國112年度

單位：新臺幣元

業務計畫及工作計畫名稱	車輛數	車輛種類	乘客人數(不含司機)	購置年月	汽缸總排氣量(立方公分)	牌照稅(全年)	燃料使用費(全年)	油料費(全年)			養護費	車輛保險費	車輛檢驗費	備註
								數量(公升)	單價(元)	金額				
	1	巡邏機車		11207	149			119	32.0	3,808	2,300	1,540		ADR-0267(112年度汰換)
	1	巡邏機車		11207	149			119	32.0	3,808	2,300	1,540		ADR-0269(112年度汰換)
	1	巡邏機車		11207	149			119	32.0	3,808	2,300	1,540		ADR-0271(112年度汰換)
	1	巡邏機車		11207	149			119	32.0	3,808	2,300	1,540		ADR-0283(112年度汰換)
	1	巡邏機車		11207	149			119	32.0	3,808	2,300	1,540		ADR-0287(112年度汰換)
	1	巡邏機車		11207	149			119	32.0	3,808	2,300	1,540		ADR-0288(112年度汰換)
	1	巡邏機車		11207	149			119	32.0	3,808	2,300	1,540		ADR-0300(112年度汰換)
	1	巡邏機車		11207	149			119	32.0	3,808	2,300	1,540		ADR-0303(112年度汰換)
	1	巡邏機車		11207	149			119	32.0	3,808	2,300	1,540		ADR-0307(112年度汰換)
	1	巡邏機車		11207	149			119	32.0	3,808	2,300	1,540		ADR-0313(112年度汰換)
	1	巡邏機車		11207	149			119	32.0	3,808	2,300	1,540		ADR-0318(112年度汰換)
	1	巡邏機車		11207	149			119	32.0	3,808	2,300	1,540		ADR-0321(112年度汰換)
	1	巡邏機車		11207	149			119	32.0	3,808	2,300	1,540		ADR-0329(112年度汰換)
	1	巡邏機車		11207	149			119	32.0	3,808	2,300	1,540		ADR-0333(112年度汰換)
	1	巡邏機車		11207	149			119	32.0	3,808	2,300	1,540		ADR-0352(112年度汰換)
	1	巡邏機車		11207	149			119	32.0	3,808	2,300	1,540		ADR-0357(112年度汰換)
	1	巡邏機車		11207	149			119	32.0	3,808	2,300	1,540		AEP-2906(112年度汰換)
	1	巡邏機車		11207	149			119	32.0	3,808	2,300	1,540		AEP-2909(112年度汰換)

臺北市政府警察局北投分局

公務車輛明細表

中華民國112年度

單位：新臺幣元

業務計畫 及工作計 畫名稱	車輛 數	車輛 種類	乘客 人數 (不含 司機)	購置 年月	汽缸總 排氣量 (立方 公分)	牌照稅 (全年)	燃料使 用費 (全年)	油料費(全年)			養 護 費	車輛 保 險 費	車輛 檢 驗 費	備註
								數量 (公升)	單價 (元)	金額				
	1	巡邏機車		11207	149			119	32.0	3,808	2,300	1,540		MGN-7038(112 年度汰換)
	1	巡邏機車		11207	149			119	32.0	3,808	2,300	1,540		MGN-7039(112 年度汰換)
	1	巡邏機車		11207	149			119	32.0	3,808	2,300	1,540		MGN-7050(112 年度汰換)
	1	巡邏機車		11207	149			119	32.0	3,808	2,300	1,540		MGN-7051(112 年度汰換)
	1	巡邏機車		11207	149			119	32.0	3,808	2,300	1,540		MGN-7052(112 年度汰換)
	1	巡邏機車		11207	149			119	32.0	3,808	2,300	1,540		MGN-7053(112 年度汰換)
	1	巡邏機車		11207	149			119	32.0	3,808	2,300	1,540		MGN-7055(112 年度汰換)
	1	巡邏機車		11207	149			119	32.0	3,808	2,300	1,540		MGN-7056(112 年度汰換)
	1	巡邏機車		11207	149			119	32.0	3,808	2,300	1,540		MGN-7057(112 年度汰換)
	1	巡邏機車		11207	149			119	32.0	3,808	2,300	1,540		MGN-7058(112 年度汰換)
	1	警備、巡 邏、偵防用 客貨兩用車	7	10706	2198			936	32.0	29,952	29,370	7,500	900	AXE-6030
	1	警備、巡 邏、偵防用 客貨兩用車	7	10808	2198			936	32.0	29,952	29,370	7,500	450	BEE-3092
	1	警用工程車	2	10804	2351	3,600	7,710	936	32.0	29,952	29,370	7,500	450	BBE-2709
	1	警用工程車		11005	2000	3,600	7,710	936	32.0	29,952	20,336	7,500	450	BKT-2270
		合計				7,200	39,420			2,935,456	1,882,795	751,960	30,000	

臺北市政府警察局北投分局  
市政白皮書計畫項目預算編列情形表

篇名：社會照顧與安全

中華民國112年度

單位：新臺幣元

計畫項目	承辦機關	總需求	以前年度預算	111年度預算數	112年度預算數	以後年度需求
合計		975,715,301	760,561,157	107,764,480	107,389,664	
1. 讓治安體統發揮效能，讓市民真正安居樂業		975,715,301	760,561,157	107,764,480	107,389,664	
(1)增加警察的人力及待遇-警勤加給勤務繁重加成	臺北市政府警察局北投分局	按年編列	270,530,349	37,967,576	37,865,084	
(2)增加警察的人力及待遇-警勤加給刑事加成	臺北市政府警察局北投分局	按年編列	19,608,848	2,801,264	2,732,940	
(3)增加警察的人力及待遇-超勤加班費	臺北市政府警察局北投分局	按年編列	470,421,960	66,995,640	66,791,640	

本 頁 空 白

歲出按職能及經

中華民國112

職能別分類	經濟性分類	經常支出							資本支出			
		受僱人員報酬	購買商品及勞務支出	債務利息	土地租金支出	經常移轉			經常支出合計	投資及增資		
						對企業	對非營利及民間機構	對政府		對國外	對營業基金	對非營業特種基金
總計		537,930	25,282						563,212			
01 一般公共事務												
02 防衛												
03 公共秩序與安全		537,930	25,282						563,212			
04 教育												
05 保健												
06 社會安全與福利												
07 住宅及社區服務												
08 娛樂、文化與宗教												
09 燃料與能源												
10 農、林、漁、牧業												
11 礦業、製造業及營造業												
12 運輸及通信												
13 其他經濟服務												
14 環境保護												
15 其他支出												

察局北投分局

濟性綜合分類表

年度

單位：新臺幣千元

資本支出														
資本移轉				土地購入	無形資產購入	固定資本形成							資本支出合計	總計
對企業	對非營利及民間機構	對政府	對國外			住宅	非住宅房屋	營建工程	運輸工具	資訊軟體	其他設備及機器	土地改良		
							13,203	480				2,265	15,948	579,160
							13,203	480				2,265	15,948	579,160