

年度-法定預算

機關編號

11-245

中華民國 113 年度

臺北市總預算

臺北市政府警察局北投分局 單位預算之分預算

臺北市政府警察局北投分局 編

臺北市政府警察局北投分局

目次

中華民國 113 年度

一、預算總說明		
(一)組織系統圖	第	1 頁
二、主要表		
(一)歲入預算表	第	3 頁
(二)歲出預算表	第	5 頁
三、附屬表		
(一)歲入項目說明提要與預算明細表	第	7 頁
(二)歲出計畫說明提要與各項費用明細表	第	19 頁
1. 一般行政		
行政管理	第	19 頁
2. 警政業務		
分局業務	第	24 頁
3. 一般建築及設備		
營建工程	第	26 頁
其他設備	第	28 頁
(三)人事費分析表	第	30 頁
四、參考表		
(一)歲出一級用途別科目分析表	第	31 頁
(二)資本支出分析表	第	32 頁
(三)各項費用彙計表	第	33 頁
(四)人事費彙計表	第	34 頁
(五)公務車輛明細表	第	35 頁
(六)歲出按職能及經濟性綜合分類表	第	54 頁

一、預算總說明

臺北市政府警察局北投分局
組織系統圖

中華民國113年度

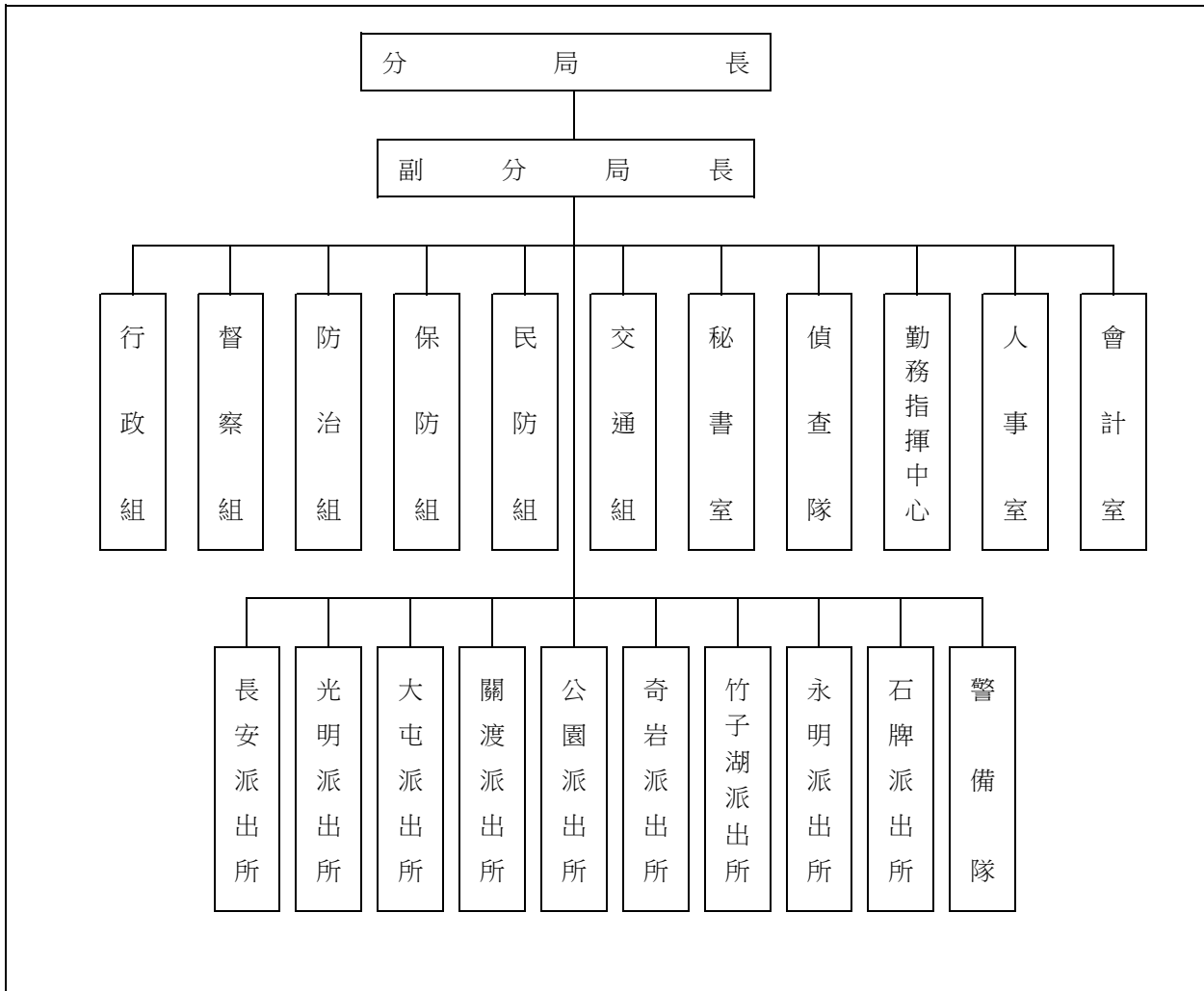

本 頁 空 白

二、主 要 表

臺北市政府警察局北投分局

歲入預算表

中華民國113年度

單位：新臺幣千元

科 目				本年度預算數			上年度 預算數	前年度 決算數	本年度與 上年度比較	說明	
款	項	目	節	名稱及編號	合計	經常門					資本門
				合 計	2,583	2,583	-	2,244	2,547	339	
02				0400000000 罰款及賠償收入	400	400	-	500	154	-100	
	069			0411230000(0245) 臺北市政府警察局 北投分局	400	400	-	500	154	-100	
		01		04112300100 罰金罰鍰及怠金	300	300	-	400	149	-100	
			01	04112300101 罰金罰鍰	300	300	-	400	149	-100	本年度預算數係行為人違反社會秩序維護法之罰鍰收入。
			02	04112300200 沒入及沒收財物	100	100	-	100	5	-	
			01	04112300201 沒入金	100	100	-	100	5	-	本年度預算數係沒入妨害善良風俗所得及掃蕩賭場沒入賭博財物等收入。
03				0500000000 規費收入	1,130	1,130	-	623	625	507	
	063			0511230000(0245) 臺北市政府警察局 北投分局	1,130	1,130	-	623	625	507	
		01		05112300100 行政規費收入	230	230	-	-	-	230	
			01	05112300102 證照費	230	230	-	-	-	230	本年度預算數係警察刑事紀錄證明規費收入。
			02	05112300300 使用規費收入	900	900	-	623	625	277	
			02	05112300306 場地設施使用費	900	900	-	623	625	277	本年度預算數係分局辦公大樓及派出所地下室停車場供員工使用之停車費收入。
04				0700000000 財產收入	30	30	-	30	407	-	
	069			0711230000(0245) 臺北市政府警察局 北投分局	30	30	-	30	407	-	
		02		07112300500 廢舊物資售價	30	30	-	30	407	-	
			01	07112300501 廢舊物資售價	30	30	-	30	407	-	本年度預算數係報廢一般財產殘值變賣收入。

臺北市政府警察局北投分局

歲入預算表

中華民國113年度

單位：新臺幣千元

科 目				本年度預算數			上年度 預算數	前年度 決算數	本年度與 上年度比較	說明	
款	項	目	節	合計	經常門	資本門					
08				1200000000	1,023	1,023	-	1,091	1,361	-68	
				其他收入							
	072			1211230000(0245)	1,023	1,023	-	1,091	1,361	-68	
				臺北市政府警察局 北投分局							
		01		12112300200	1,023	1,023	-	1,091	1,361	-68	
				雜項收入							
			01	12112300201	-	-	-	-	13	-	前年度決算數係收回退休 人員眷屬實物代金、超勤 加班費及車輛保險退費收 入等，本年度及上年度均 無預算數。
				收回以前年度 歲出							
			02	12112300210	1,023	1,023	-	1,091	1,348	-68	本年度預算數內容與上年 度之比較如下： 1.收取員工住宿公有宿舍 管理費收入838,068元，較 上年度減少56,676元。 2.扣繳員工住宿公有宿舍 房租津貼收入184,800元， 較上年度減少10,800元。
				其他雜項收入							

臺北市政府警察局北投分局

歲出預算表

中華民國113年度

單位：新臺幣千元

款	項	目	節	名稱及編號	本年度預算數			上年度預算數	前年度決算數	本年度與上年度比較	說明
					合計	經常門	資本門				
11				0011000000	591,431	579,020	12,411	579,160	563,145	12,271	
	001			臺北市政府警察局主管							
				0011230000(0245)	591,431	579,020	12,411	579,160	563,145	12,271	
				臺北市政府警察局北投分局							
		01		38112300100	575,900	575,900	-	560,059	553,635	15,841	
				一般行政							
			01	38112300101	575,900	575,900	-	560,059	553,635	15,841	本年度預算數內容與上年度之比較如下： 1.人事費550,526,000元，較上年度增加12,722,000元，依實際需要核實編列。 2.新增汰換AED電池組、竹子湖派出所防水工程及北投分局外牆更新工程可行性評估費用等405,500元。 3.文康活動費、電費、郵資、辦公廳舍清潔維持費、辦公廳舍維護費、警用車輛檢驗費、電動機車電池租用費及警用車輛養護費等14,609,268元，較上年度增加3,189,715元。 4.人事簿冊事務費、健康檢查費及警用車輛油料費等4,152,278元，較上年度減少397,178元。 5.減列建築物公共安全設備檢查申報及查核費用79,037元。 6.其他合共6,206,954元，較上年度無增減。
				38112300200	3,120	3,120	-	3,153	2,634	-33	
				警政業務							
			02	38112300204	3,120	3,120	-	3,153	2,634	-33	本年度預算數內容與上年度之比較如下： 1.志工保險費、志工餐點及交通補助467,160元，較上年度增加95,040元。 2.減列槍套、警銬、刑警背心及刑警便帽(2年1編)128,295元。 3.其他合共2,652,840元，較上年度增加255元。
				分局業務							

臺北市政府警察局北投分局

歲出預算表

中華民國113年度

單位：新臺幣千元

科 目				本年度預算數			上年度 預算數	前年度 決算數	本年度與 上年度比較	說 明	
款	項	目	節	合計	經常門	資本門					
		05		38112309000 一般建築及設備	12,411	-	12,411	15,948	6,876	-3,537	
			02	38112309002 營建工程	10,173	-	10,173	13,683	5,560	-3,510	本年度編列關渡派出所駐地改善工程、石牌派出所駐地及外牆整修工程，共計10,173,000元。
			04	38112309004 其他設備	2,238	-	2,238	2,265	1,316	-27	本年度編列廣播控制機、投影機及字幕機LED跑馬燈等，共計2,238,000元。

三、附 屬 表

臺北市政府警察局北投分局

歲入項目說明提要與預算明細表

經常門

中華民國113年度

單位：新臺幣元

來源別子目及 細目與編號	04112300101 罰金罰鍰及怠金-罰金罰鍰	承辦單位	偵查隊	預算金額	300,000元
歲 入 項 目 說 明	<p>一、項目內容： 行為人因妨害善良風俗等行為，依社會秩序維護法處罰之罰鍰收入。</p> <p>二、法令依據： 依據社會秩序維護法規定辦理。</p> <p>三、計算方法： 300,000元x1年=300,000元。</p> <p>四、實施進度： 自民國113年1月1日起至113年12月31日止。</p> <p>五、完成方法： 依法處罰違法特定人，執行收繳罰鍰並繳庫。</p> <p>六、預期成果： 維護本市善良風俗，增加市庫收入。</p>				

罰金罰鍰及怠金—罰金罰鍰

罰金罰鍰及怠金—罰金罰鍰

臺北市政府警察局北投分局
歲入項目說明提要與預算明細表

經常門

中華民國113年度

單位：新臺幣元

科目名稱及編號	單位	數量	單價	預算數	說明及收入依據
合計				300,000	
04112300101 罰金罰鍰	年	1	300,000	300,000	行爲人違反社會秩序維護法之罰鍰收入。 收入依據：依據社會秩序維護法規定辦理。

罰金罰鍰及怠金—罰金罰鍰

罰金罰鍰及怠金—罰金罰鍰

臺北市政府警察局北投分局

歲入項目說明提要與預算明細表

經常門

中華民國113年度

單位：新臺幣元

	來源別子目及 細目與編號	承辦單位	偵查隊	預算金額	100,000元
沒入及沒收財物—沒入金	04112300201 沒入及沒收財物-沒入金				
歲入項目說明	<p>一、項目內容：沒入妨害善良風俗所得及掃蕩賭場沒入賭博財物等收入。</p> <p>二、法令依據：依據社會秩序維護法第22、23條規定辦理。</p> <p>三、計算方法：100,000元x1年=100,000元。</p> <p>四、實施進度：自民國113年1月1日起至113年12月31日止。</p> <p>五、完成方法：依規定辦理繳庫。</p> <p>六、預期成果：維護本市善良風俗，增加市庫收入。</p>				
沒入及沒收財物—沒入金					

臺北市政府警察局北投分局
歲入項目說明提要與預算明細表

經常門

中華民國113年度

單位：新臺幣元

科目名稱及編號	單位	數量	單價	預算數	說明及收入依據
合計				100,000	
04112300201 沒入金	年	1	100,000	100,000	沒入妨害善良風俗所得及掃蕩賭場沒入賭博財物等收入。 收入依據：依據社會秩序維護法第22、23條規定辦理。

沒入及沒收財物—沒入金

沒入及沒收財物—沒入金

臺北市政府警察局北投分局
歲入項目說明提要與預算明細表

經常門

中華民國113年度

單位：新臺幣元

行政規費收入—證照費	來源別子目及 細目與編號	05112300102 行政規費收入-證照費	承辦單位	防治組	預算金額	230,000元	行政規費收入—證照費
歲 入 項 目 說 明	<p>一、項目內容： 警察刑事紀錄證明規費收入。</p> <p>二、法令依據： 依據警察刑事紀錄證明核發條例辦理。</p> <p>三、計算方法： 每份收費100元，同一次申請二份以上者，自第二份起每份收費20元。</p> <p>四、實施進度： 自民國113年1月1日起至113年12月31日止。</p> <p>五、完成方法： 申辦後依規定收取規費並核發證明。</p> <p>六、預期成果： 依預算項目收繳，增加市庫收入。</p>						

臺北市政府警察局北投分局
歲入項目說明提要與預算明細表

經常門

中華民國113年度

單位：新臺幣元

科目名稱及編號	單位	數量	單價	預算數	說明及收入依據
合計				230,000	
05112300102 證照費	年	1	230,000	230,000	警察刑事紀錄證明規費收入，計算方式如下：100元*2,200件+20元*500件=230,000元(新增)。 收入依據：依據警察刑事紀錄證明核發條例規定辦理。

行政規費收入—證照費

行政規費收入—證照費

臺北市政府警察局北投分局
歲入項目說明提要與預算明細表

經常門

中華民國113年度

單位：新臺幣元

使用規費收入—場地設施使用費	來源別子目及 細目與編號	05112300306 使用規費收入-場地設施使用費	承辦單位	行政組	預算金額	900,000元	使用規費收入—場地設施使用費
歲入項目說明	<p>一、項目內容：分局辦公大樓及大屯派出所地下室停車場供員工使用之停車費收入。</p> <p>二、法令依據：依據規費法第8條規定辦理。</p> <p>三、計算方法：分局辦公大樓及大屯派出所地下室停車場供員工使用之停車費收入： 1.汽車停車費每格車位每月1,200元。 2.機車停車費每格車位每月300元。</p> <p>四、實施進度：自民國113年1月1日起至113年12月31日止。</p> <p>五、完成方法：按月自員工薪資扣款，依規定辦理繳庫。</p> <p>六、預期成果：依預算項目收繳，充裕市庫。</p>						

臺北市政府警察局北投分局

歲入項目說明提要與預算明細表

經常門

中華民國113年度

單位：新臺幣元

科目名稱及編號	單位	數量	單價	預算數	說明及收入依據
合計				900,000	
05112300306 場地設施使用費	位、月	40×12	1,200	576,000	分局辦公大樓地下室停車場供員工使用之汽車停車費收入。 收入依據：依據規費法第8條規定辦理。
	位、月	15×12	1,200	216,000	大屯派出所地下室供員工使用之汽車停車費收入(新增)。 收入依據：依據規費法第8條規定辦理。
	位、月	12×12	300	43,200	分局辦公大樓地下室停車場供員工使用之機車停車費收入。 收入依據：依據規費法第8條規定辦理。
	位、月	18×12	300	64,800	大屯派出所地下室供員工使用之機車停車費收入(新增)。 收入依據：依據規費法第8條規定辦理。

使用規費收入—場地設施使用費

使用規費收入—場地設施使用費

臺北市政府警察局北投分局
歲入項目說明提要與預算明細表

經常門

中華民國113年度

單位：新臺幣元

來源別子目及 細目與編號	07112300501 廢舊物資售價-廢舊物資售價	承辦單位	行政組	預算金額	30,000元
歲 入 項 目 說 明	<p>一、項目內容： 財產報廢之殘值收入。</p> <p>二、法令依據： 依據臺北市市有財產報廢處理原則規定辦理。</p> <p>三、計算方法： 30,000元x1年=30,000元。</p> <p>四、實施進度： 自民國113年1月1日至113年12月31日止。</p> <p>五、完成方法： 依規定辦理繳庫。</p> <p>六、預期成果： 增加市庫收入。</p>				

廢舊物資售價—廢舊物資售價

廢舊物資售價—廢舊物資售價

臺北市政府警察局北投分局

歲入項目說明提要與預算明細表

經常門

中華民國113年度

單位：新臺幣元

科目名稱及編號	單位	數量	單價	預算數	說明及收入依據
合計				30,000	
07112300501 廢舊物資售價	年	1	30,000	30,000	報廢一般財產殘值變賣收入。 收入依據：依據臺北市市有財產報廢處理原則規定辦理。

廢舊物資售價—廢舊物資售價

廢舊物資售價—廢舊物資售價

臺北市警察局長北投分局

歲入項目說明提要與預算明細表

經常門

中華民國113年度

單位：新臺幣元

	來源別子目及細目與編號	承辦單位	行政組	預算金額	
雜項收入—其他雜項收入	12112300210 雜項收入-其他雜項收入		行政組	1,023,000元	雜項收入—其他雜項收入
歲入項目說明	<p>一、項目內容： 員工住宿公有宿舍扣回房租津貼及收取管理費收入。</p> <p>二、法令依據： 依據全國軍公教員工待遇支給要點、臺北市政府所屬各機關學校職務宿舍設置管理要點及臺北市政府警察局職務宿舍設置管理規範規定辦理。</p> <p>三、計算方法： (一)扣回房租津貼收入部分： 1.委任第四職等至薦任第七職等每月600元。 2.委任第三等每月500元。 (二)應收取管理費部分： 每月宿舍管理費=土地管理費+房屋管理費，但最低收費額度以新臺幣肆佰元為基準。 1.土地管理費=〔(該職務宿舍使用樓地板面積/總樓地板面積)×宗地面積×借用年度之公告地價×0.6%〕/12 2.房屋管理費=該職務宿舍使用樓地板面積×標準單價折舊後每平方公尺現值×1.5%/12</p> <p>四、實施進度： 自民國113年1月1日起至113年12月31日止。</p> <p>五、完成方法： 按月自員工薪資扣款，依規定辦理繳庫。</p> <p>六、預期成果： 依預算項目收繳，充裕市庫。</p>				

臺北市政府警察局北投分局

歲入項目說明提要與預算明細表

經常門

中華民國113年度

單位：新臺幣元

	科目名稱及編號	單位	數量	單價	預算數	說明及收入依據
雜項收入—其他雜項收入	合計				1,023,000	
	12112300210 其他雜項收入	人、月	24x12	600	172,800	員工住宿公有宿舍扣回房租津貼收入(委任第四職等至薦任第七職等)。收入依據：依據全國軍公教員工待遇支給要點規定辦理。
		人、月	2x12	500	12,000	員工住宿公有宿舍扣回房租津貼收入(委任第三職等)。收入依據：依據全國軍公教員工待遇支給要點規定辦理。
		年	1	838,068	838,068	員工住宿公有宿舍管理費收入。收入依據：依據臺北市政府所屬各機關學校職務宿舍設置管理要點及臺北市政府警察局職務宿舍設置管理規範規定辦理。
	年	1	132	132	配合預算編列至千元，增列進位數132元。收入依據：	

臺北市政府警察局北投分局

歲出計畫說明提要與各項費用明細表

中華民國113年度

單位：新臺幣元

一般行政 — 行政管理	業務計畫及工作計畫 名稱與編號	38112300101 一般行政-行政管理	承辦 單位	行政組、人事室、會計 室、秘書室	預算 金額	575,900,000元	一般行政 — 行政管理
歲出計畫 說明	<p>一、計畫內容：辦理一般業務、總務、會計、人事業務工作及廳舍之整修、辦公器具養護、警用車輛維護維修等事宜。</p> <p>二、預期成果： 1.依相關法令規定確實辦理，配合各項業務之推動，維護公有財物，提升員警工作環境品質。 2.維持車輛機能，確保行車安全，發揮警力機動效能。</p>						
分支計畫及用途別科目		單位	數量	單價	預算數	說 明	
合計					575,900,000	較上年度預算數560,059,000元，增加15,841,000元。	
01人員維持費					550,526,000	較上年度預算數537,804,000元，增加12,722,000元。	
1000 人事費					550,526,000		
1015 法定編制人員待遇					326,619,692		
		年	1	6,239,360	6,239,360	職員11人薪津(詳人事費分析表)。	
		年	1	320,380,332	320,380,332	警員370人薪津(詳人事費分析表)。	
1025 技工及工友待遇					5,761,680		
		年	1	5,761,680	5,761,680	職工14人工資(詳人事費分析表)。	
1030 獎金					70,329,700		
		年	1	37,309,100	37,309,100	依考績法規定核發之獎金。	
		年	1	33,020,600	33,020,600	依規定核發之年終工作獎金。	
1035 其他給與					9,163,488		

臺北市政府警察局北投分局

歲出計畫說明提要與各項費用明細表

中華民國113年度

單位：新臺幣元

分支計畫及用途別科目	單位	數量	單價	預算數	說明
一般行政 — 行政管理	年	1	5,878,200	5,878,200	休假補助費。
	人、月	113×12	630	854,280	員工上、下班交通費(1級)。
	人、月	59×12	1,008	713,664	員工上、下班交通費(2級)。
	人、月	87×12	1,176	1,227,744	員工上、下班交通費(3級)。
	人、月	34×12	1,200	489,600	員工上、下班交通費(4級北北基桃)。
	1040 加班費			80,494,520	
	年	1	3,019,718	3,019,718	趕辦各項業務加班費。
	年	1	66,791,640	66,791,640	外勤員警超勤加班費。
	年	1	10,683,162	10,683,162	不休假出勤加班費。
	1045 退休退職給付			107,580	
年	1	107,580	107,580	職工退休退職給付。	
1050 退休離職儲金			28,825,626		
年	1	28,000,000	28,000,000	提撥退撫基金。	
年	1	825,626	825,626	提撥勞工退休準備金。	
1055 保險			29,223,714		
年	1	21,067,786	21,067,786	職員、警員及職工健保費。	
年	1	7,645,154	7,645,154	職員、警員公保費。	
年	1	510,774	510,774	職工勞保費。	
02一般業務			2,000,000	較上年度預算數2,000,000元，無增減。	
2000 業務費			2,000,000		
2054 一般事務費			1,762,650		
人、月	2×12	2,000	48,000	副分局長工作活動費。	
人、月	381×12	360	1,645,920	統籌業務費，按職員及警員每人每月360元編列。	
人、月	14×12	50	8,400	統籌業務費，按駕駛、工友每人每月50元編列。	
人	12	5,000	60,000	退休人員退休紀念品。	

臺北市政府警察局北投分局

歲出計畫說明提要與各項費用明細表

中華民國113年度

單位：新臺幣元

	分支計畫及用途別科目	單位	數量	單價	預算數	說明
一般行政 — 行政管理		年	1	330	330	配合預算編列至千元，增列進位數330元。
	2072 國內旅費				57,350	
		人、天	37×1	1,550	57,350	國內出差旅費。
	2093 特別費				180,000	
		月	12	15,000	180,000	分局長特別費。
	05會計業務				20,000	較上年度預算數20,000元，無增減。
	2000 業務費				20,000	
	2054 一般事務費				20,000	
		年	1	20,000	20,000	辦理會計業務各項資料等業務費。
	06人事業務				2,746,000	較上年度預算數2,428,000元，增加318,000元。
2000 業務費				2,746,000		
2054 一般事務費				2,746,000		
	年	1	7,000	7,000	人事簿冊表卡及辦公事務用品費用。	
	人	20	1,200	24,000	製作員警功標、年資標費用。	
	人、年	395×1	3,000	1,185,000	文康活動費。	
	年	1	1,530,000	1,530,000	外勤員警及一般員工健康檢查費。	
09財物業務				14,338,000	較上年度預算數11,496,000元，增加2,842,000元。	
2000 業務費				14,338,000		
2006 水電費				6,179,181		
	年	1	320,251	320,251	本分局各單位水費。	
	年	1	5,774,229	5,774,229	本分局各單位及錄影監視系統機房電費。	
	年	1	84,701	84,701	本分局各單位瓦斯費。	
2009 通訊費				819,947		
	部、月	41×12	1,000	492,000	本分局各單位電話費。	

臺北市政府警察局北投分局

歲出計畫說明提要與各項費用明細表

中華民國113年度

單位：新臺幣元

分支計畫及用途別科目	單位	數量	單價	預算數	說明
2036 按日按件計資酬金	年	1	327,947	327,947	公務用郵資。
				329,254	
2051 物品	年	1	36,254	36,254	消防安全設備檢測申報費。
	年	1	293,000	293,000	竹子湖派出所防水工程及北投分局外牆更新工程可行性評估費用(新增)。
2054 一般事務費				414,500	
	支	140	300	42,000	滅火器換藥費(20P)。
	年	1	112,500	112,500	本分局9個AED汰換電池組(新增)。
2063 房屋建築養護費	年	1	260,000	260,000	辦理各項勤業務所需物品購置費。
	坪、月	5444×12	53.26	3,479,369	辦公廳舍清潔維持費。
	臺、月、張、人次	11×12×5280	0.6	418,176	影印機使用費。
2069 設施及機械設備養護費		264	100	26,400	逾時誤餐餐盒費用。
	年	1	986,581	986,581	本分局經管各辦公廳舍維護費。(鋼筋混凝土造使用年限未達30年者共5棟計15,005平方公尺，100平方公尺以內1年計列6,852元，超過100平方公尺部分，每平方公尺以50元；使用年限已達30年以上者共3棟計2,245平方公尺，按以上標準增加百分之50編列。加強磚造使用年限未達30年者共1棟計747平方公尺，100平方公尺以內1年計列7,660元，超過100平方公尺部分，每平方公尺以66元編列[5*6,852+(15,005-5*100)*50]+[3*6,852+(2,245-3*100)*50]*1.5+[7,660+(747-100)*66]=986,581)。
				1,684,592	
	年	1	764,530	764,530	高低壓設備(變壓器、電驛及定期檢驗)、發電機、消防設

一般行政—行政管理

一般行政—行政管理

臺北市政府警察局北投分局

歲出計畫說明提要與各項費用明細表

中華民國113年度

單位：新臺幣元

分支計畫及用途別科目	單位	數量	單價	預算數	說明	
一般行政—行政管理 10車輛養護與管理	年	1	383,322	383,322	備及電梯等養護費。	
	枝、月	449x12	10	53,880	分局污廢水、化糞池、廚房設備及中央監控系統養護費、閉路電視監視系統養護費。	
	年	1	482,860	482,860	槍枝保養費。	
					冷氣機養護費。	
				6,270,000	較上年度預算數6,311,000元，減少41,000元。	
	2000 業務費			6,270,000		
	2024 稅捐及規費			77,670		
		年	1	7,200	7,200	警用車輛使用牌照稅(詳公務車輛明細表)。
		年	1	39,420	39,420	警用車輛燃料使用費(詳公務車輛明細表)。
		年	1	31,050	31,050	警用車輛檢驗費(詳公務車輛明細表)。
2027 保險費				751,960		
	年	1	751,960	751,960	警用車輛保險費(詳公務車輛明細表)。	
2051 物品				2,615,278		
	年	1	2,615,278	2,615,278	警用車輛油料費(詳公務車輛明細表)。	
2054 一般事務費				904,188		
	年	1	904,188	904,188	電動機車電池租用費(136輛*12月*499元+36輛*5月*499元)。	
2066 車輛及辦公器具養護費				1,920,904		
	年	1	1,920,904	1,920,904	警用車輛養護費(詳公務車輛明細表)。	

臺北市政府警察局北投分局

歲出計畫說明提要與各項費用明細表

中華民國113年度

單位：新臺幣元

警政業務—分局業務

警政業務—分局業務

業務計畫及工作計畫名稱與編號	38112300204 警政業務-分局業務	承辦單位	分局、派出所、警備隊、偵查隊、保防組	預算金額	3,120,000元
歲出計畫說明	<p>一、計畫內容：</p> <p>1.分局、派出所保持全天候重點部署，並實施24小時勤務運作，加強轄區巡邏，以維持本市治安及強化為民服務工作。</p> <p>2.辦理警勤區規劃、勤務督察、員警風紀教育訓練、戶口查察、外僑管理、機關安全與社會偵防、民防團隊組訓與運用、保安救災、交通維持與執法等事宜。</p> <p>3.實施預防與偵查犯罪並重之勤務，運用科學方法蒐證辦案，全面取締職業賭場，落實掃黑、肅槍、反毒工作，杜絕非法電玩及色情場所。</p> <p>4.積極發掘危害治安線索與資料蒐集工作，強化大陸人士入境考核、清查措施，並積極查緝非法入境、居留者。</p> <p>二、預期成果：</p> <p>1.有效運用警力，勤務部署力求彈性、機動，以發揮先制功能，以防社會脫序行為發生。</p> <p>2.加強守望相助、警民聯防體系、預防犯罪宣導等工作，並結合社區資源，以防犯罪事件發生。</p> <p>3.建立高效能辦案系統，有效防範違法事件發生，降低犯罪發生率，提高破案率，確保人民生命財產之安全。</p>				

分支計畫及用途別科目	單位	數量	單價	預算數	說 明
合計				3,120,000	較上年度預算數3,153,000元，減少33,000元。
02分局業務				3,120,000	較上年度預算數3,153,000元，減少33,000元。
2000 業務費				3,120,000	
2027 保險費				12,060	
	人	67	180	12,060	志工保險費。
2036 按日按件計資酬金				10,300	
	年	1	10,300	10,300	處理人口販運、新移民業務及涉外案件通譯費與交通補助費。
2051 物品				104,070	
	月	12	4,250	51,000	辦理刑案用器材費。
	套	29	1,830	53,070	備勤人員及人犯用寢具。
2054 一般事務費				2,898,570	
	人、月	323×12	100	387,600	員警制服洗滌費。
	月	12	1,450	17,400	在押嫌疑人犯衛生保健費。

臺北市政府警察局北投分局

歲出計畫說明提要與各項費用明細表

中華民國113年度

單位：新臺幣元

分支計畫及用途別科目	單位	數量	單價	預算數	說明
警政業務—分局業務	年	1	63,000	63,000	辦理社會治安工作經費。
	年	1	54,000	54,000	召開社區治安會議(分局、15人以下之派出所3所、16-30人之派出所3所、31人以上之派出所3所)。
	所、月	3×12	3,150	113,400	警民聯繫服務費(15人以下之派出所)。
	所、月	3×12	6,300	226,800	警民聯繫服務費(16至30人之派出所)。
	所、月	3×12	10,530	379,080	警民聯繫服務費(31人以上之派出所)。
	月	12	15,750	189,000	警民聯繫服務費(分局)。
	年	1	99,600	99,600	查緝電玩及色情行業工作費。
	年	1	12,600	12,600	風紀探訪費。
	年	1	259,200	259,200	整理市容及查處違反公共秩序案件等業務費。
	年	1	210,000	210,000	一般刑案偵辦費。
	月	12	5,100	61,200	處理刑案談話筆錄、報告書、移送書、聲請書等印刷費。
	月	12	4,000	48,000	辦理各項勤務講習業務費。
	人、次	95×5	50	23,750	員警游泳訓練等相關經費。
	套、人	1×5	5,000	25,000	現場勘察冬、夏季服裝。
	人次	3,034	150	455,100	志工餐點及交通補助。
	人次	2,732	100	273,200	員警逾時誤餐餐盒費用。
	2069 設施及機械設備養護費	年	1	640	640
年		1	95,000	95,000	手機邏輯取證器維運服務費。

警政業務—分局業務

臺北市政府警察局北投分局

歲出計畫說明提要與各項費用明細表

中華民國113年度

單位：新臺幣元

一般建築及設備—營建工程	業務計畫及工作計畫名稱與編號	38112309002 一般建築及設備-營建工程	承辦單位	行政組	預算金額	10,173,000元	一般建築及設備—營建工程
歲出計畫說明	<p>一、計畫內容： 辦公廳舍整修工程。</p> <p>二、預期成果： 改善員警辦公及居住環境之品質，提高員警士氣及工作效率，並給市民一個潔淨、清新之洽公環境。</p>						
	分支計畫及用途別科目	單位	數量	單價	預算數	說 明	
	合計				10,173,000	較上年度預算數13,683,000元，減少3,510,000元。	
	04辦公廳舍及職務宿舍等整修工程				10,173,000	較上年度預算數13,683,000元，減少3,510,000元。	
	3000 設備及投資				1,103,000		
	3010 房屋建築及設備費				1,103,000		
		式	1	984,155	984,155	施工費。	
		式	1	34,208	34,208	工程管理費。	
		式	1	84,637	84,637	委託技術服務費。	
					9,070,000	02石牌派出所駐地及外牆整修工程 查石牌派出所於93年啓用迄今已逾18年，依據臺北市建築物外牆安全診斷檢查及申報辦法，凡建物為11樓層及	

臺北市政府警察局北投分局

歲出計畫說明提要與各項費用明細表

中華民國113年度

單位：新臺幣元

分支計畫及用途別科目	單位	數量	單價	預算數	說明
3000 設備及投資				9,070,000	使用逾15年須辦理外牆檢測，案址於111年經檢測恐有破裂掉落疑慮影響公眾安全，故辦理全數修繕補強。
3010 房屋建築及設備費				9,070,000	
	式	1	8,120,214	8,120,214	施工費。
	式	1	243,327	243,327	工程管理費。
	式	1	706,459	706,459	委託技術服務費。

一般建築及設備—營建工程

一般建築及設備—營建工程

臺北市政府警察局北投分局

歲出計畫說明提要與各項費用明細表

中華民國113年度

單位：新臺幣元

一般建築及設備—其他設備	業務計畫及工作計畫名稱與編號	38112309004 一般建築及設備-其他設備	承辦單位	行政組	預算金額	2,238,000元	一般建築及設備—其他設備
	歲出計畫說明	<p>一、計畫內容：汰換逾期及不堪使用之設備及增加員警應勤用具，提升機動能力，增進服務親和力。</p> <p>二、預期成果： 1.保持辦公室整齊，調劑員警身心。 2.補充應勤用具及資訊設備，以提高為民服務品質。</p>					
分支計畫及用途別科目		單位	數量	單價	預算數	說明	
合計					2,238,000	較上年度預算數2,265,000元，減少27,000元。	
04其他設備					2,238,000	較上年度預算數2,265,000元，減少27,000元。	
3000 設備及投資					2,238,000		
3035 雜項設備費					2,238,000		
		組	2	234,689	469,378	汰換直立式冷氣機5噸(含防蝕處理)2組。	
		組	1	803,000	803,000	汰換4樓會議室廣播控制機。	
		組	1	520,500	520,500	汰換3樓會議室廣播控制機。	
		臺	2	75,000	150,000	汰換雷射投影機5000流明1臺及新購1臺。	
		臺	1	23,268	23,268	汰換二-三門變頻冰箱(500公升以上)。	
		臺	2	48,000	96,000	汰換字幕機LED跑馬燈1臺及新購1臺。	
		臺	2	20,600	41,200	汰換碎紙機1臺及新購1臺。	
		臺	5	10,590	52,950	新購除濕機(11公升)5臺。	

臺北市政府警察局北投分局

歲出計畫說明提要與各項費用明細表

中華民國113年度

單位：新臺幣元

分支計畫及用途別科目	單位	數量	單價	預算數	說明
一般建築及設備—其他設備	臺	4	14,658	58,632	汰換電視機(50吋)3臺及新購1臺。
	臺	1	23,000	23,000	新購飲水機(冰溫熱三用含基本安裝)。
	年	1	72	72	配合預算編列至千元，增列進位數72元。

臺北市政府警察局北投分局

人 事 費 分 析 表

中華民國113年度

0138010100-警政支出-一般行政-行政管理

單位：新臺幣元

類別	預算員額	全年度人事費											備註	
		民意代表待遇	政務人員待遇	法定編制人員待遇	約聘僱人員待遇	技工及工友待遇	獎金	其他給與	加班費	退休退職給付	退休離職儲金	保險		合計
合計	395			326,619,692		5,761,680	70,329,700	9,163,488	80,494,520	107,580	28,825,626	29,223,714	550,526,000	
正式員額	381			326,619,692			69,022,040	5,830,200	10,629,507		28,000,000	28,465,590	468,567,029	
職員	11			6,239,360			1,548,310	176,000	380,000		686,748	619,428	9,649,846	
警員	370			320,380,332			67,473,730	5,654,200	10,249,507		27,313,252	27,846,162	458,917,183	
駕駛	3					1,287,720	375,585	48,000	53,655		193,164	143,376	2,101,500	
工友	11					4,473,960	932,075			107,580	632,462	614,748	6,760,825	
其他人事費								3,285,288	69,811,358				73,096,646	

四、參 考 表

臺北市政府警察局北投分局
歲出一級用途別科目分析表

中華民國113年度

單位：新臺幣千元

名稱及編號	合計	經常支出						資本支出					
		人事費	業務費	獎補助費	債務費	預備金	小計	人事費	業務費	設備及投資	獎補助費	預備金	小計
合計	591,431	550,526	28,494				579,020			12,411			12,411
38112300000 警政支出	591,431	550,526	28,494				579,020			12,411			12,411
38112300100 一般行政	575,900	550,526	25,374				575,900						
38112300101 行政管理	575,900	550,526	25,374				575,900						
38112300200 警政業務	3,120		3,120				3,120						
38112300204 分局業務	3,120		3,120				3,120						
38112309000 一般建築及設備	12,411									12,411			12,411
38112309002 營建工程	10,173									10,173			10,173
38112309004 其他設備	2,238									2,238			2,238

臺北市政府警察局北投分局

資本支出分析表

中華民國113年度

單位：新臺幣千元

名稱及編號	合計	設備及投資								其他資本支出	
		土地	房屋建築及設備	公共建設及設施	機械設備	運輸設備	資訊軟體設備	雜項設備	權利		投資
合計	12,411		10,173					2,238			
38112309000 一般建築及設備	12,411		10,173					2,238			
38112309002 營建工程	10,173		10,173								
38112309004 其他設備	2,238							2,238			

臺北市政府警察局北投分局

各項費用彙計表

中華民國113年度

單位：新臺幣元

工作計畫名稱及編號	38112300101 行政管理	38112300204 分局業務	38112309002 營建工程	38112309004 其他設備	合 計	
第一、二級用途別 科目名稱及編號						
合 計	575,900,000	3,120,000	10,173,000	2,238,000	591,431,000	
100000人事費	550,526,000				550,526,000	
101500法定編制人員待遇	326,619,692				326,619,692	
102500技工及工友待遇	5,761,680				5,761,680	
103000獎金	70,329,700				70,329,700	
103500其他給與	9,163,488				9,163,488	
104000加班費	80,494,520				80,494,520	
104500退休退職給付	107,580				107,580	
105000退休離職儲金	28,825,626				28,825,626	
105500保險	29,223,714				29,223,714	
200000業務費	25,374,000	3,120,000			28,494,000	
200600水電費	6,179,181				6,179,181	
200900通訊費	819,947				819,947	
202400稅捐及規費	77,670				77,670	
202700保險費	751,960	12,060			764,020	
203600按日按件計資酬金	329,254	10,300			339,554	
205100物品	3,029,778	104,070			3,133,848	
205400一般事務費	9,356,783	2,898,570			12,255,353	
206300房屋建築養護費	986,581				986,581	
206600車輛及辦公器具養護費	1,920,904				1,920,904	
206900設施及機械設備養護費	1,684,592	95,000			1,779,592	
207200國內旅費	57,350				57,350	
209300特別費	180,000				180,000	
300000設備及投資			10,173,000	2,238,000	12,411,000	
301000房屋建築及設備費			10,173,000		10,173,000	
303500雜項設備費				2,238,000	2,238,000	

臺北市政府警察局北投分局

人事費彙計表

中華民國113年度

單位：新臺幣元

類別	預算員額	全年度人事費											備註	
		民意代表待遇	政務人員待遇	法定編制人員待遇	約聘僱人員待遇	技工及工友待遇	獎金	其他給與	加班費	退休退職給付	退休離職儲金	保險		合計
合計	395			326,619,692		5,761,680	70,329,700	9,163,488	80,494,520	107,580	28,825,626	29,223,714	550,526,000	
正式員額	381			326,619,692			69,022,040	5,830,200	10,629,507		28,000,000	28,465,590	468,567,029	
職員	11			6,239,360			1,548,310	176,000	380,000		686,748	619,428	9,649,846	
警員	370			320,380,332			67,473,730	5,654,200	10,249,507		27,313,252	27,846,162	458,917,183	
駕駛	3					1,287,720	375,585	48,000	53,655		193,164	143,376	2,101,500	
工友	11					4,473,960	932,075			107,580	632,462	614,748	6,760,825	
其他人事費								3,285,288	69,811,358				73,096,646	

臺北市政府警察局北投分局

公務車輛明細表

中華民國113年度

單位：新臺幣元

業務計畫 及工作計 畫名稱	車輛 數	車輛 種類	乘客 人數 (不含 司機)	購置 年月	汽缸總 排氣量 (立方 公分)	牌照稅 (全年)	燃料使 用費 (全年)	油料費(全年)			養 護 費	車輛 保險 費	車輛 檢驗 費	備註
								數量 (公升)	單價 (元)	金額				
一般行政 行政管理		現有車輛				7,200	39,420			2,615,278	1,920,904	751,960	31,050	
	1	偵防車	4	10010	1987			1,368	31.3	42,818	38,000	7,500	750	3803-QH
	1	偵防車	4	10106	2378			1,368	31.3	42,818	38,000	7,500	750	6725-UX
	1	偵防車	4	10206	2359			1,368	31.3	42,818	38,000	7,500	750	AAF-5227
	1	偵防車	4	10306	2198			1,368	31.3	42,818	38,000	7,500	750	AGK-8621
	1	偵防車	4	10307	1987			1,368	31.3	42,818	38,000	7,500	750	AGL-7901
	1	偵防車	4	10407	2359			1,368	31.3	42,818	38,000	7,500	900	ANA-0995
	1	偵防車	4	10607	2359			1,368	31.3	42,818	38,000	7,500	900	AKR-3078
	1	偵防車	4	10607	2359			1,368	31.3	42,818	38,000	7,500	900	AKR-8873
	1	偵防車	4	10607	2359			1,368	31.3	42,818	38,000	7,500	900	ANA-7880
	1	偵防車	4	10906	2378			1,368	31.3	42,818	29,370	7,500	450	BFV-3930
	1	偵防車	4	11005	2359			1,368	31.3	42,818	21,360	7,500	450	BKT-3621
	1	偵防車	4	11204	1987			1,368	31.3	42,818	7,387	7,500	450	BSV-3506
	1	巡邏車	4	10206	1801-2400			1,368	31.3	42,818	38,000	7,500	750	AAF-5137
	1	巡邏車	4	10206	1998			1,368	31.3	42,818	38,000	7,500	750	AAF-5139
	1	巡邏車	4	10206	1998			1,368	31.3	42,818	38,000	7,500	750	AAF-5152
1	巡邏車	4	10211	1998			1,368	31.3	42,818	38,000	7,500	750	AFG-2196	

臺北市政府警察局北投分局

公務車輛明細表

中華民國113年度

單位：新臺幣元

業務計畫 及工作計 畫名稱	車輛 數	車輛 種類	乘客 人數 (不含 司機)	購置 年月	汽缸總 排氣量 (立方 公分)	牌照稅 (全年)	燃料使 用費 (全年)	油料費(全年)			養 護 費	車輛 保險 費	車輛 檢驗 費	備註
								數量 (公升)	單價 (元)	金額				
	1	巡邏車	4	10307	2359			1,368	31.3	42,818	38,000	7,500	750	AGL-7781
	1	巡邏車	4	10307	2359			1,368	31.3	42,818	38,000	7,500	750	AGL-7782
	1	巡邏車	4	10307	2359			1,368	31.3	42,818	38,000	7,500	750	AGL-7783
	1	巡邏車	4	10407	2359			1,368	31.3	42,818	38,000	7,500	900	ANA-1175
	1	巡邏車	4	10407	2359			1,368	31.3	42,818	38,000	7,500	900	ANA-1182
	1	巡邏車	4	10407	2359			1,368	31.3	42,818	38,000	7,500	900	ANA-1252
	1	巡邏車	4	10507	2359			1,368	31.3	42,818	38,000	7,500	900	ANY-9115
	1	巡邏車	4	10607	2359			1,368	31.3	42,818	38,000	7,500	900	AKP-1609
	1	巡邏車	4	10607	2359			1,368	31.3	42,818	38,000	7,500	900	AKP-2739
	1	巡邏車	4	10706	2359			1,368	31.3	42,818	38,000	7,500	900	AXE-6020
	1	巡邏車	4	10810	2359			1,368	31.3	42,818	29,370	7,500	900	BEJ-0992
	1	巡邏車	4	10810	2359			1,368	31.3	42,818	29,370	7,500	900	BEJ-0993
	1	巡邏車	4	10811	2378			1,368	31.3	42,818	29,370	7,500	900	BEJ-5291
	1	巡邏車	4	10906	2378			1,368	31.3	42,818	29,370	7,500	450	BFV-3908
	1	巡邏車	4	10906	2378			1,368	31.3	42,818	29,370	7,500	450	BFV-3910
	1	巡邏車	4	11007	2378			1,368	31.3	42,818	21,360	7,500	450	BLA-1325
	1	巡邏車	4	11007	2378			1,368	31.3	42,818	21,360	7,500	450	BLA-1361
	1	巡邏車	4	11105	2261			1,368	31.3	42,818	21,360	7,500	450	BQQ-1892

臺北市政府警察局北投分局

公務車輛明細表

中華民國113年度

單位：新臺幣元

業務計畫 及工作計 畫名稱	車輛 數	車輛 種類	乘客 人數 (不含 司機)	購置 年月	汽缸總 排氣量 (立方 公分)	牌照稅 (全年)	燃料使 用費 (全年)	油料費(全年)			養 護 費	車輛 保 險 費	車輛 檢 驗 費	備註
								數量 (公升)	單價 (元)	金額				
	1	巡邏車	4	11106	1998			1,368	31.3	42,818	21,360	7,500	450	BLF-9232
	1	巡邏車	4	11203	2359			1,368	31.3	42,818	7,387	7,500	450	BST-2397
	1	巡邏車	4	11203	2359			1,368	31.3	42,818	7,387	7,500	450	BST-2503
	1	巡邏車	4	11204	1987			1,368	31.3	42,818	7,387	7,500	450	BSV-3381
	1	巡邏車	4	11204	1987			1,368	31.3	42,818	7,387	7,500	450	BSV-3395
	1	巡邏車	4	11307	2359			1,368	31.3	42,818	7,387	7,500	450	ANY-9116(113年 度汰換)
	1	偵防機車		10205	150		600	204	31.3	6,385	1,620	1,540		ADQ-2981
	1	偵防機車		10205	150		600	204	31.3	6,385	1,620	1,540		ADQ-2982
	1	偵防機車		10205	150		600	204	31.3	6,385	1,620	1,540		ADQ-3022
	1	偵防機車		10205	150		600	204	31.3	6,385	1,620	1,540		ADQ-3023
	1	偵防機車		10205	150		600	204	31.3	6,385	1,620	1,540		ADQ-3071
	1	偵防機車		10207	150		600	204	31.3	6,385	1,620	1,540		ADQ-7661
	1	偵防機車		10207	150		600	204	31.3	6,385	1,620	1,540		ADQ-7662
	1	偵防機車		10207	150		600	204	31.3	6,385	1,620	1,540		ADQ-7663
	1	偵防機車		10207	150		600	204	31.3	6,385	1,620	1,540		ADQ-7665
	1	偵防機車		10207	150		600	204	31.3	6,385	1,620	1,540		ADQ-7667
	1	偵防機車		10207	150		600	204	31.3	6,385	1,620	1,540		ADQ-7719
	1	偵防機車		10207	150		600	204	31.3	6,385	1,620	1,540		ADQ-7805

臺北市政府警察局北投分局

公務車輛明細表

中華民國113年度

單位：新臺幣元

業務計畫 及工作計 畫名稱	車輛 數	車輛 種類	乘客 人數 (不含 司機)	購置 年月	汽缸總 排氣量 (立方 公分)	牌照稅 (全年)	燃料使 用費 (全年)	油料費(全年)			養 護 費	車輛 保 險 費	車輛 檢 驗 費	備註
								數量 (公升)	單價 (元)	金額				
	1	偵防機車		10207	150		600	204	31.3	6,385	1,620	1,540		ADQ-7807
	1	偵防機車		10207	150		600	204	31.3	6,385	1,620	1,540		ADQ-7808
	1	偵防機車		10207	150		600	204	31.3	6,385	1,620	1,540		ADQ-7810
	1	偵防機車		10207	150		600	204	31.3	6,385	1,620	1,540		ADQ-7812
	1	偵防機車		10207	150		600	204	31.3	6,385	1,620	1,540		ADQ-7869
	1	偵防機車		10207	150		600	204	31.3	6,385	1,620	1,540		ADQ-7871
	1	偵防機車		10207	150		600	204	31.3	6,385	1,620	1,540		ADQ-7918
	1	偵防機車		10207	150		600	204	31.3	6,385	1,620	1,540		ADQ-7920
	1	偵防機車		10207	150		600	204	31.3	6,385	1,620	1,540		ADQ-8061
	1	偵防機車		10207	150		600	204	31.3	6,385	1,620	1,540		ADQ-8063
	1	偵防機車		10207	150		600	204	31.3	6,385	1,620	1,540		ADQ-8067
	1	偵防機車		10207	150		600	204	31.3	6,385	1,620	1,540		ADQ-8069
	1	偵防機車		10207	150		600	204	31.3	6,385	1,620	1,540		ADQ-8127
	1	偵防機車		10507	149		600	204	31.3	6,385	1,620	1,540		MGN-7295
	1	偵防機車		10507	149		600	204	31.3	6,385	1,620	1,540		MGN-7296
	1	偵防機車		10507	149		600	204	31.3	6,385	1,620	1,540		MGN-7297
	1	偵防機車		10507	149		600	204	31.3	6,385	1,620	1,540		MGN-7298
	1	偵防機車		10507	149		600	204	31.3	6,385	1,620	1,540		MGN-7299

臺北市政府警察局北投分局

公務車輛明細表

中華民國113年度

單位：新臺幣元

業務計畫 及工作計 畫名稱	車輛 數	車輛 種類	乘客 人數 (不含 司機)	購置 年月	汽缸總 排氣量 (立方 公分)	牌照稅 (全年)	燃料使 用費 (全年)	油料費(全年)			養 護 費	車輛 保 險 費	車輛 檢 驗 費	備註
								數量 (公升)	單價 (元)	金額				
	1	偵防機車		10507	149		600	204	31.3	6,385	1,620	1,540		MGN-7300
	1	偵防機車		10507	149		600	204	31.3	6,385	1,620	1,540		MGN-7301
	1	偵防機車		10609	149		600	204	31.3	6,385	1,620	1,540		MJU-5561
	1	偵防機車		10609	149		600	204	31.3	6,385	1,620	1,540		MJU-5562
	1	偵防機車		10609	149		600	204	31.3	6,385	1,620	1,540		MJU-5563
	1	偵防機車		10609	149		600	204	31.3	6,385	1,620	1,540		MJU-5565
	1	偵防機車		10609	149		600	204	31.3	6,385	1,620	1,540		MJU-5567
	1	偵防機車		10609	149		600	204	31.3	6,385	1,620	1,540		MJU-5568
	1	偵防機車		10609	149		600	204	31.3	6,385	1,620	1,540		MJU-5569
	1	偵防機車		10609	149		600	204	31.3	6,385	1,620	1,540		MJU-5570
	1	巡邏機車		10205	150			204	31.3	6,385	2,300	1,540		ADQ-3706
	1	巡邏機車		10205	150			204	31.3	6,385	2,300	1,540		ADQ-3711
	1	巡邏機車		10205	150			204	31.3	6,385	2,300	1,540		ADQ-3721
	1	巡邏機車		10207	149			204	31.3	6,385	2,300	1,540		ADR-0228
	1	巡邏機車		10207	149			204	31.3	6,385	2,300	1,540		ADR-0229
	1	巡邏機車		10207	149			204	31.3	6,385	2,300	1,540		ADR-0273
	1	巡邏機車		10207	149			204	31.3	6,385	2,300	1,540		ADR-0301
	1	巡邏機車		10207	149			204	31.3	6,385	2,300	1,540		ADR-0302

臺北市政府警察局北投分局

公務車輛明細表

中華民國113年度

單位：新臺幣元

業務計畫 及工作計 畫名稱	車輛 數	車輛 種類	乘客 人數 (不含 司機)	購置 年月	汽缸總 排氣量 (立方 公分)	牌照稅 (全年)	燃料使 用費 (全年)	油料費(全年)			養 護 費	車輛 保 險 費	車輛 檢 驗 費	備註
								數量 (公升)	單價 (元)	金額				
	1	巡邏機車		10207	149			204	31.3	6,385	2,300	1,540		ADR-0308
	1	巡邏機車		10207	149			204	31.3	6,385	2,300	1,540		ADR-0311
	1	巡邏機車		10207	149			204	31.3	6,385	2,300	1,540		ADR-0315
	1	巡邏機車		10207	149			204	31.3	6,385	2,300	1,540		ADR-0316
	1	巡邏機車		10207	149			204	31.3	6,385	2,300	1,540		ADR-0320
	1	巡邏機車		10207	149			204	31.3	6,385	2,300	1,540		ADR-0322
	1	巡邏機車		10207	149			204	31.3	6,385	2,300	1,540		ADR-0325
	1	巡邏機車		10207	149			204	31.3	6,385	2,300	1,540		ADR-0327
	1	巡邏機車		10207	149			204	31.3	6,385	2,300	1,540		ADR-0363
	1	巡邏機車		10209	149			204	31.3	6,385	2,300	1,540		AEP-2907
	1	巡邏機車		10609	149			204	31.3	6,385	2,300	1,540		MJU-5952
	1	巡邏機車		10609	149			204	31.3	6,385	2,300	1,540		MJU-5953
	1	巡邏機車		10609	149			204	31.3	6,385	2,300	1,540		MJU-5955
	1	巡邏機車		10609	149			204	31.3	6,385	2,300	1,540		MJU-5956
	1	巡邏機車		10609	149			204	31.3	6,385	2,300	1,540		MJU-5958
	1	巡邏機車		10609	149			204	31.3	6,385	2,300	1,540		MJU-5959
	1	巡邏機車		10609	149			204	31.3	6,385	2,300	1,540		MJU-5960
	1	巡邏機車		10609	149			204	31.3	6,385	2,300	1,540		MJU-5961

臺北市政府警察局北投分局

公務車輛明細表

中華民國113年度

單位：新臺幣元

業務計畫 及工作計 畫名稱	車輛 數	車輛 種類	乘客 人數 (不含 司機)	購置 年月	汽缸總 排氣量 (立方 公分)	牌照稅 (全年)	燃料使 用費 (全年)	油料費(全年)			養 護 費	車輛 保 險 費	車輛 檢 驗 費	備註
								數量 (公升)	單價 (元)	金額				
	1	巡邏機車		10609	149			204	31.3	6,385	2,300	1,540		MJU-5962
	1	巡邏機車		10609	149			204	31.3	6,385	2,300	1,540		MJU-5963
	1	巡邏機車		10609	149			204	31.3	6,385	2,300	1,540		MJU-5965
	1	巡邏機車		10609	149			204	31.3	6,385	2,300	1,540		MJU-5966
	1	巡邏機車		10609	149			204	31.3	6,385	2,300	1,540		MJU-5967
	1	巡邏機車		10609	149			204	31.3	6,385	2,300	1,540		MJU-5968
	1	巡邏機車		10609	149			204	31.3	6,385	2,300	1,540		MJU-5969
	1	巡邏機車		10609	149			204	31.3	6,385	2,300	1,540		MJU-5970
	1	巡邏機車		10609	149			204	31.3	6,385	2,300	1,540		MJU-5971
	1	巡邏機車		10609	149			204	31.3	6,385	2,300	1,540		MJU-5972
	1	巡邏機車		10609	149			204	31.3	6,385	2,300	1,540		MJU-5973
	1	巡邏機車		10708	149			204	31.3	6,385	2,300	1,540		MTP-0359
	1	巡邏機車		10708	149			204	31.3	6,385	2,300	1,540		MTP-0360
	1	巡邏機車		10708	149			204	31.3	6,385	2,300	1,540		MTP-0361
	1	巡邏機車		10708	149			204	31.3	6,385	2,300	1,540		MTP-0362
	1	巡邏機車		10708	149			204	31.3	6,385	2,300	1,540		MTP-0363
	1	巡邏機車		10708	149			204	31.3	6,385	2,300	1,540		MTP-0365
	1	巡邏機車		10708	149			204	31.3	6,385	2,300	1,540		MTP-0366

臺北市政府警察局北投分局

公務車輛明細表

中華民國113年度

單位：新臺幣元

業務計畫 及工作計 畫名稱	車輛 數	車輛 種類	乘客 人數 (不含 司機)	購置 年月	汽缸總 排氣量 (立方 公分)	牌照稅 (全年)	燃料使 用費 (全年)	油料費(全年)			養 護 費	車輛 保 險 費	車輛 檢 驗 費	備註
								數量 (公升)	單價 (元)	金額				
	1	巡邏機車		10708	149			204	31.3	6,385	2,300	1,540		MTP-0367
	1	巡邏機車		10708	149			204	31.3	6,385	2,300	1,540		MTP-0368
	1	巡邏機車		10708	149			204	31.3	6,385	2,300	1,540		MTP-0369
	1	巡邏機車		10708	149			204	31.3	6,385	2,300	1,540		MTP-0370
	1	巡邏機車		10708	149			204	31.3	6,385	2,300	1,540		MTP-0371
	1	巡邏機車		10708	149			204	31.3	6,385	2,300	1,540		MTP-0372
	1	巡邏機車		10708	149			204	31.3	6,385	2,300	1,540		MTP-0375
	1	巡邏機車		10708	149			204	31.3	6,385	2,300	1,540		MTP-0376
	1	巡邏機車		10708	149			204	31.3	6,385	2,300	1,540		MTP-0377
	1	巡邏機車		10708	149			204	31.3	6,385	2,300	1,540		MTP-0378
	1	巡邏機車		10708	149			204	31.3	6,385	2,300	1,540		MTP-0380
	1	巡邏機車		10708	149			204	31.3	6,385	2,300	1,540		MTP-0382
	1	巡邏機車		10708	149			204	31.3	6,385	2,300	1,540		MTP-0383
	1	巡邏機車		10708	149			204	31.3	6,385	2,300	1,540		MTP-0386
	1	巡邏機車		10708	149			204	31.3	6,385	2,300	1,540		MTP-0387
	1	巡邏機車		10708	149			204	31.3	6,385	2,300	1,540		MTP-0389
	1	巡邏機車		10708	149			204	31.3	6,385	2,300	1,540		MTP-0391
	1	巡邏機車		10708	149			204	31.3	6,385	2,300	1,540		MTP-0393

臺北市政府警察局北投分局

公務車輛明細表

中華民國113年度

單位：新臺幣元

業務計畫 及工作計 畫名稱	車輛 數	車輛 種類	乘客 人數 (不含 司機)	購置 年月	汽缸總 排氣量 (立方 公分)	牌照稅 (全年)	燃料使 用費 (全年)	油料費(全年)			養 護 費	車輛 保 險 費	車輛 檢 驗 費	備註
								數量 (公升)	單價 (元)	金額				
	1	巡邏機車		10807	逾5馬力 (hp)						2,300	1,540		EMW-2952(電動機車)
	1	巡邏機車		10807	逾5馬力 (hp)						2,300	1,540		EMW-2953(電動機車)
	1	巡邏機車		10807	逾5馬力 (hp)						2,300	1,540		EMW-2955(電動機車)
	1	巡邏機車		10807	逾5馬力 (hp)						2,300	1,540		EMW-2956(電動機車)
	1	巡邏機車		10807	逾5馬力 (hp)						2,300	1,540		EMW-2957(電動機車)
	1	巡邏機車		10807	逾5馬力 (hp)						2,300	1,540		EMW-2958(電動機車)
	1	巡邏機車		10807	逾5馬力 (hp)						2,300	1,540		EMW-2959(電動機車)
	1	巡邏機車		10807	逾5馬力 (hp)						2,300	1,540		EMW-2960(電動機車)
	1	巡邏機車		10807	逾5馬力 (hp)						2,300	1,540		EMW-2961(電動機車)
	1	巡邏機車		10807	逾5馬力 (hp)						2,300	1,540		EMW-2962(電動機車)
	1	巡邏機車		10807	逾5馬力 (hp)						2,300	1,540		EMW-2963(電動機車)
	1	巡邏機車		10907	逾5馬力 (hp)						2,300	1,540		EPD-3785(電動機車)
	1	巡邏機車		10907	逾5馬力 (hp)						2,300	1,540		EPD-3786(電動機車)
	1	巡邏機車		10907	逾5馬力 (hp)						2,300	1,540		EPD-3787(電動機車)
	1	巡邏機車		10907	逾5馬力 (hp)						2,300	1,540		EPD-3789(電動機車)
	1	巡邏機車		10907	逾5馬力 (hp)						2,300	1,540		EPD-3790(電動機車)
	1	巡邏機車		10907	逾5馬力 (hp)						2,300	1,540		EPD-3791(電動機車)
	1	巡邏機車		10907	逾5馬力 (hp)						2,300	1,540		EPD-3792(電動機車)

臺北市政府警察局北投分局

公務車輛明細表

中華民國113年度

單位：新臺幣元

業務計畫 及工作計 畫名稱	車輛 數	車輛 種類	乘客 人數 (不含 司機)	購置 年月	汽缸總 排氣量 (立方 公分)	牌照稅 (全年)	燃料使 用費 (全年)	油料費(全年)			養 護 費	車輛 保 險 費	車輛 檢 驗 費	備註
								數量 (公升)	單價 (元)	金額				
	1	巡邏機車		10907	逾5馬力 (hp)						2,300	1,540		EPD-3793(電動 機車)
	1	巡邏機車		10907	逾5馬力 (hp)						2,300	1,540		EPD-3795(電動 機車)
	1	巡邏機車		10907	逾5馬力 (hp)						2,300	1,540		EPD-3796(電動 機車)
	1	巡邏機車		10907	逾5馬力 (hp)						2,300	1,540		EPD-3797(電動 機車)
	1	巡邏機車		10907	逾5馬力 (hp)						2,300	1,540		EPD-3798(電動 機車)
	1	巡邏機車		10907	逾5馬力 (hp)						2,300	1,540		EPD-3799(電動 機車)
	1	巡邏機車		10907	逾5馬力 (hp)						2,300	1,540		EPD-3801(電動 機車)
	1	巡邏機車		10907	逾5馬力 (hp)						2,300	1,540		EPD-3802(電動 機車)
	1	巡邏機車		10907	逾5馬力 (hp)						2,300	1,540		EPD-3803(電動 機車)
	1	巡邏機車		10907	逾5馬力 (hp)						2,300	1,540		EPD-3805(電動 機車)
	1	巡邏機車		10907	逾5馬力 (hp)						2,300	1,540		EPD-3806(電動 機車)
	1	巡邏機車		10907	逾5馬力 (hp)						2,300	1,540		EPD-3807(電動 機車)
	1	巡邏機車		10907	逾5馬力 (hp)						2,300	1,540		EPD-3808(電動 機車)
	1	巡邏機車		10907	逾5馬力 (hp)						2,300	1,540		EPD-3809(電動 機車)
	1	巡邏機車		10907	逾5馬力 (hp)						2,300	1,540		EPD-3810(電動 機車)
	1	巡邏機車		10907	逾5馬力 (hp)						2,300	1,540		EPD-3811(電動 機車)
	1	巡邏機車		10907	逾5馬力 (hp)						2,300	1,540		EPD-3812(電動 機車)
	1	巡邏機車		10907	逾5馬力 (hp)						2,300	1,540		EPD-3813(電動 機車)

臺北市政府警察局北投分局

公務車輛明細表

中華民國113年度

單位：新臺幣元

業務計畫 及工作計 畫名稱	車輛 數	車輛 種類	乘客 人數 (不含 司機)	購置 年月	汽缸總 排氣量 (立方 公分)	牌照稅 (全年)	燃料使 用費 (全年)	油料費(全年)			養 護 費	車輛 保 險 費	車輛 檢 驗 費	備註
								數量 (公升)	單價 (元)	金額				
	1	巡邏機車		10907	逾5馬力 (hp)						2,300	1,540		EPD-3815(電動機車)
	1	巡邏機車		10907	逾5馬力 (hp)						2,300	1,540		EPD-3816(電動機車)
	1	巡邏機車		11007	逾5馬力 (hp)						2,300	1,540		EPE-7883(電動機車)
	1	巡邏機車		11007	逾5馬力 (hp)						2,300	1,540		EPE-7885(電動機車)
	1	巡邏機車		11007	逾5馬力 (hp)						2,300	1,540		EPE-7890(電動機車)
	1	巡邏機車		11007	逾5馬力 (hp)						2,300	1,540		EPE-7891(電動機車)
	1	巡邏機車		11007	逾5馬力 (hp)						2,300	1,540		EPE-7892(電動機車)
	1	巡邏機車		11007	逾5馬力 (hp)						2,300	1,540		EPE-7893(電動機車)
	1	巡邏機車		11007	逾5馬力 (hp)						2,300	1,540		EPE-7895(電動機車)
	1	巡邏機車		11007	逾5馬力 (hp)						2,300	1,540		EPE-7896(電動機車)
	1	巡邏機車		11007	逾5馬力 (hp)						2,300	1,540		EPE-7897(電動機車)
	1	巡邏機車		11007	逾5馬力 (hp)						2,300	1,540		EPE-7898(電動機車)
	1	巡邏機車		11007	逾5馬力 (hp)						2,300	1,540		EPE-7899(電動機車)
	1	巡邏機車		11007	逾5馬力 (hp)						2,300	1,540		EPE-7900(電動機車)
	1	巡邏機車		11007	逾5馬力 (hp)						2,300	1,540		EPE-7901(電動機車)
	1	巡邏機車		11007	逾5馬力 (hp)						2,300	1,540		EPE-7902(電動機車)
	1	巡邏機車		11007	逾5馬力 (hp)						2,300	1,540		EPE-7903(電動機車)
	1	巡邏機車		11007	逾5馬力 (hp)						2,300	1,540		EPE-7905(電動機車)

臺北市政府警察局北投分局

公務車輛明細表

中華民國113年度

單位：新臺幣元

業務計畫 及工作計 畫名稱	車輛 數	車輛 種類	乘客 人數 (不含 司機)	購置 年月	汽缸總 排氣量 (立方 公分)	牌照稅 (全年)	燃料使 用費 (全年)	油料費(全年)			養 護 費	車輛 保 險 費	車輛 檢 驗 費	備註
								數量 (公升)	單價 (元)	金額				
	1	巡邏機車		11007	逾5馬力 (hp)						2,300	1,540		EPE-7906(電動機車)
	1	巡邏機車		11007	逾5馬力 (hp)						2,300	1,540		EPE-7907(電動機車)
	1	巡邏機車		11007	逾5馬力 (hp)						2,300	1,540		EPE-7908(電動機車)
	1	巡邏機車		11007	逾5馬力 (hp)						2,300	1,540		EPE-7909(電動機車)
	1	巡邏機車		11007	逾5馬力 (hp)						2,300	1,540		EPE-7910(電動機車)
	1	巡邏機車		11007	逾5馬力 (hp)						2,300	1,540		EPE-7911(電動機車)
	1	巡邏機車		11007	逾5馬力 (hp)						2,300	1,540		EPE-7912(電動機車)
	1	巡邏機車		11007	逾5馬力 (hp)						2,300	1,540		EPE-7913(電動機車)
	1	巡邏機車		11007	逾5馬力 (hp)						2,300	1,540		EPE-7915(電動機車)
	1	巡邏機車		11007	逾5馬力 (hp)						2,300	1,540		EPE-7916(電動機車)
	1	巡邏機車		11007	逾5馬力 (hp)						2,300	1,540		EPE-7917(電動機車)
	1	巡邏機車		11007	逾5馬力 (hp)						2,300	1,540		EPE-7918(電動機車)
	1	巡邏機車		11010	逾5馬力 (hp)						2,300	1,540		EPS-0822(電動機車)
	1	巡邏機車		11010	逾5馬力 (hp)						2,300	1,540		EPS-0827(電動機車)
	1	巡邏機車		11010	逾5馬力 (hp)						2,300	1,540		EPS-0829(電動機車)
	1	巡邏機車		11010	逾5馬力 (hp)						2,300	1,540		EPS-0832(電動機車)
	1	巡邏機車		11106	逾5馬力 (hp)						2,300	1,540		EPU-1923(電動機車)
	1	巡邏機車		11106	逾5馬力 (hp)						2,300	1,540		EPU-1925(電動機車)

臺北市政府警察局北投分局

公務車輛明細表

中華民國113年度

單位：新臺幣元

業務計畫 及工作計 畫名稱	車輛 數	車輛 種類	乘客 人數 (不含 司機)	購置 年月	汽缸總 排氣量 (立方 公分)	牌照稅 (全年)	燃料使 用費 (全年)	油料費(全年)			養 護 費	車輛 保 險 費	車輛 檢 驗 費	備註
								數量 (公升)	單價 (元)	金額				
	1	巡邏機車		11106	逾5馬力 (hp)						2,300	1,540		EPU-1926(電動機車)
	1	巡邏機車		11106	逾5馬力 (hp)						2,300	1,540		EPU-1927(電動機車)
	1	巡邏機車		11106	逾5馬力 (hp)						2,300	1,540		EPU-1928(電動機車)
	1	巡邏機車		11106	逾5馬力 (hp)						2,300	1,540		EPU-1929(電動機車)
	1	巡邏機車		11106	逾5馬力 (hp)						2,300	1,540		EPU-1930(電動機車)
	1	巡邏機車		11106	逾5馬力 (hp)						2,300	1,540		EPU-1931(電動機車)
	1	巡邏機車		11106	逾5馬力 (hp)						2,300	1,540		EPU-1932(電動機車)
	1	巡邏機車		11106	逾5馬力 (hp)						2,300	1,540		EPU-1933(電動機車)
	1	巡邏機車		11106	逾5馬力 (hp)						2,300	1,540		EPU-1935(電動機車)
	1	巡邏機車		11106	逾5馬力 (hp)						2,300	1,540		EPU-1936(電動機車)
	1	巡邏機車		11106	逾5馬力 (hp)						2,300	1,540		EPU-1937(電動機車)
	1	巡邏機車		11106	逾5馬力 (hp)						2,300	1,540		EPU-1938(電動機車)
	1	巡邏機車		11106	逾5馬力 (hp)						2,300	1,540		EPU-1939(電動機車)
	1	巡邏機車		11106	逾5馬力 (hp)						2,300	1,540		EPU-1950(電動機車)
	1	巡邏機車		11106	逾5馬力 (hp)						2,300	1,540		EPU-1951(電動機車)
	1	巡邏機車		11106	逾5馬力 (hp)						2,300	1,540		EPU-1952(電動機車)
	1	巡邏機車		11106	逾5馬力 (hp)						2,300	1,540		EPU-1953(電動機車)
	1	巡邏機車		11106	逾5馬力 (hp)						2,300	1,540		EPU-1955(電動機車)

臺北市政府警察局北投分局

公務車輛明細表

中華民國113年度

單位：新臺幣元

業務計畫 及工作計 畫名稱	車輛 數	車輛 種類	乘客 人數 (不含 司機)	購置 年月	汽缸總 排氣量 (立方 公分)	牌照稅 (全年)	燃料使 用費 (全年)	油料費(全年)			養 護 費	車輛 保 險 費	車輛 檢 驗 費	備註
								數量 (公升)	單價 (元)	金額				
	1	巡邏機車		11106	逾5馬力 (hp)						2,300	1,540		EPU-1956(電動機車)
	1	巡邏機車		11106	逾5馬力 (hp)						2,300	1,540		EPU-1957(電動機車)
	1	巡邏機車		11106	逾5馬力 (hp)						2,300	1,540		EPU-1959(電動機車)
	1	巡邏機車		11206	逾5馬力 (hp)						2,300	1,540		EPV-6012(電動機車)
	1	巡邏機車		11206	逾5馬力 (hp)						2,300	1,540		EPV-6013(電動機車)
	1	巡邏機車		11206	逾5馬力 (hp)						2,300	1,540		EPV-6015(電動機車)
	1	巡邏機車		11206	逾5馬力 (hp)						2,300	1,540		EPV-6016(電動機車)
	1	巡邏機車		11206	逾5馬力 (hp)						2,300	1,540		EPV-6017(電動機車)
	1	巡邏機車		11206	逾5馬力 (hp)						2,300	1,540		EPV-6018(電動機車)
	1	巡邏機車		11206	逾5馬力 (hp)						2,300	1,540		EPV-6019(電動機車)
	1	巡邏機車		11206	逾5馬力 (hp)						2,300	1,540		EPV-6020(電動機車)
	1	巡邏機車		11206	逾5馬力 (hp)						2,300	1,540		EPV-6021(電動機車)
	1	巡邏機車		11206	逾5馬力 (hp)						2,300	1,540		EPV-6022(電動機車)
	1	巡邏機車		11206	逾5馬力 (hp)						2,300	1,540		EPV-6023(電動機車)
	1	巡邏機車		11206	逾5馬力 (hp)						2,300	1,540		EPV-6025(電動機車)
	1	巡邏機車		11206	逾5馬力 (hp)						2,300	1,540		EPV-6026(電動機車)
	1	巡邏機車		11206	逾5馬力 (hp)						2,300	1,540		EPV-6027(電動機車)
	1	巡邏機車		11206	逾5馬力 (hp)						2,300	1,540		EPV-6028(電動機車)

臺北市政府警察局北投分局

公務車輛明細表

中華民國113年度

單位：新臺幣元

業務計畫 及工作計 畫名稱	車輛 數	車輛 種類	乘客 人數 (不含 司機)	購置 年月	汽缸總 排氣量 (立方 公分)	牌照稅 (全年)	燃料使 用費 (全年)	油料費(全年)			養 護 費	車輛 保 險 費	車輛 檢 驗 費	備註
								數量 (公升)	單價 (元)	金額				
	1	巡邏機車		11206	逾5馬力 (hp)						2,300	1,540		EPV-6029(電動機車)
	1	巡邏機車		11206	逾5馬力 (hp)						2,300	1,540		EPV-6030(電動機車)
	1	巡邏機車		11206	逾5馬力 (hp)						2,300	1,540		EPV-6031(電動機車)
	1	巡邏機車		11206	逾5馬力 (hp)						2,300	1,540		EPV-6032(電動機車)
	1	巡邏機車		11206	逾5馬力 (hp)						2,300	1,540		EPV-6033(電動機車)
	1	巡邏機車		11206	逾5馬力 (hp)						2,300	1,540		EPV-6035(電動機車)
	1	巡邏機車		11206	逾5馬力 (hp)						2,300	1,540		EPV-6036(電動機車)
	1	巡邏機車		11206	逾5馬力 (hp)						2,300	1,540		EPV-6037(電動機車)
	1	巡邏機車		11206	逾5馬力 (hp)						2,300	1,540		EPV-6038(電動機車)
	1	巡邏機車		11206	逾5馬力 (hp)						2,300	1,540		EPV-6039(電動機車)
	1	巡邏機車		11206	逾5馬力 (hp)						2,300	1,540		EPV-6050(電動機車)
	1	巡邏機車		11206	逾5馬力 (hp)						2,300	1,540		EPV-6051(電動機車)
	1	巡邏機車		11206	逾5馬力 (hp)						2,300	1,540		EPV-6052(電動機車)
	1	巡邏機車		11206	逾5馬力 (hp)						2,300	1,540		EPV-6053(電動機車)
	1	巡邏機車		11206	逾5馬力 (hp)						2,300	1,540		EPV-6055(電動機車)
	1	巡邏機車		11206	逾5馬力 (hp)						2,300	1,540		EPV-6056(電動機車)
	1	巡邏機車		11206	逾5馬力 (hp)						2,300	1,540		EPV-6057(電動機車)
	1	巡邏機車		11206	逾5馬力 (hp)						2,300	1,540		EPV-6058(電動機車)

臺北市政府警察局北投分局

公務車輛明細表

中華民國113年度

單位：新臺幣元

業務計畫 及工作計 畫名稱	車輛 數	車輛 種類	乘客 人數 (不含 司機)	購置 年月	汽缸總 排氣量 (立方 公分)	牌照稅 (全年)	燃料使 用費 (全年)	油料費(全年)			養 護 費	車輛 保 險 費	車輛 檢 驗 費	備註
								數量 (公升)	單價 (元)	金額				
	1	巡邏機車		11206	逾5馬力 (hp)						2,300	1,540		EPV-6059(電動機車)
	1	巡邏機車		11206	逾5馬力 (hp)						2,300	1,540		EPV-6061(電動機車)
	1	巡邏機車		11206	逾5馬力 (hp)						2,300	1,540		EPV-6062(電動機車)
	1	巡邏機車		11206	逾5馬力 (hp)						2,300	1,540		EPV-6063(電動機車)
	1	巡邏機車		11206	逾5馬力 (hp)						2,300	1,540		EPV-6065(電動機車)
	1	巡邏機車		11206	逾5馬力 (hp)						2,300	1,540		EPV-6067(電動機車)
	1	巡邏機車		11206	逾5馬力 (hp)						2,300	1,540		EPV-6068(電動機車)
	1	巡邏機車		11206	逾5馬力 (hp)						2,300	1,540		EPV-6069(電動機車)
	1	巡邏機車		11206	逾5馬力 (hp)						2,300	1,540		EPV-6070(電動機車)
	1	巡邏機車		11206	逾5馬力 (hp)						2,300	1,540		EPV-6071(電動機車)
	1	巡邏機車		11307	150			119	31.3	3,725	2,300	1,540		ADQ-3722(113年度汰換)
	1	巡邏機車		11307	150			119	31.3	3,725	2,300	1,540		ADQ-3723(113年度汰換)
	1	巡邏機車		11307	150			119	31.3	3,725	2,300	1,540		ADQ-3727(113年度汰換)
	1	巡邏機車		11307	150			119	31.3	3,725	2,300	1,540		ADQ-3728(113年度汰換)
	1	巡邏機車		11307	150			119	31.3	3,725	2,300	1,540		ADQ-3729(113年度汰換)
	1	巡邏機車		11307	150			119	31.3	3,725	2,300	1,540		ADQ-3730(113年度汰換)
	1	巡邏機車		11307	150			119	31.3	3,725	2,300	1,540		ADQ-3731(113年度汰換)
	1	巡邏機車		11307	150			119	31.3	3,725	2,300	1,540		ADQ-3732(113年度汰換)

臺北市政府警察局北投分局

公務車輛明細表

中華民國113年度

單位：新臺幣元

業務計畫 及工作計 畫名稱	車輛 數	車輛 種類	乘客 人數 (不含 司機)	購置 年月	汽缸總 排氣量 (立方 公分)	牌照稅 (全年)	燃料使 用費 (全年)	油料費(全年)			養 護 費	車輛 保 險 費	車輛 檢 驗 費	備註
								數量 (公升)	單價 (元)	金額				
	1	巡邏機車		11307	150			119	31.3	3,725	2,300	1,540		ADQ-3733(113年 度汰換)
	1	巡邏機車		11307	150			119	31.3	3,725	2,300	1,540		ADQ-3735(113年 度汰換)
	1	巡邏機車		11307	150			119	31.3	3,725	2,300	1,540		ADQ-3736(113年 度汰換)
	1	巡邏機車		11307	149			119	31.3	3,725	2,300	1,540		ADR-0236(113年 度汰換)
	1	巡邏機車		11307	149			119	31.3	3,725	2,300	1,540		ADR-0237(113年 度汰換)
	1	巡邏機車		11307	149			119	31.3	3,725	2,300	1,540		ADR-0253(113年 度汰換)
	1	巡邏機車		11307	149			119	31.3	3,725	2,300	1,540		ADR-0258(113年 度汰換)
	1	巡邏機車		11307	149			119	31.3	3,725	2,300	1,540		ADR-0263(113年 度汰換)
	1	巡邏機車		11307	149			119	31.3	3,725	2,300	1,540		ADR-0270(113年 度汰換)
	1	巡邏機車		11307	149			119	31.3	3,725	2,300	1,540		ADR-0275(113年 度汰換)
	1	巡邏機車		11307	149			119	31.3	3,725	2,300	1,540		ADR-0279(113年 度汰換)
	1	巡邏機車		11307	149			119	31.3	3,725	2,300	1,540		ADR-0282(113年 度汰換)
	1	巡邏機車		11307	149			119	31.3	3,725	2,300	1,540		ADR-0286(113年 度汰換)
	1	巡邏機車		11307	149			119	31.3	3,725	2,300	1,540		ADR-0299(113年 度汰換)
	1	巡邏機車		11307	149			119	31.3	3,725	2,300	1,540		ADR-0317(113年 度汰換)
	1	巡邏機車		11307	149			119	31.3	3,725	2,300	1,540		ADR-0319(113年 度汰換)
	1	巡邏機車		11307	149			119	31.3	3,725	2,300	1,540		ADR-0323(113年 度汰換)
	1	巡邏機車		11307	149			119	31.3	3,725	2,300	1,540		ADR-0326(113年 度汰換)

臺北市政府警察局北投分局

公務車輛明細表

中華民國113年度

單位：新臺幣元

業務計畫及工作計畫名稱	車輛數	車輛種類	乘客人數(不含司機)	購置年月	汽缸總排氣量(立方公分)	牌照稅(全年)	燃料使用費(全年)	油料費(全年)			養護費	車輛保險費	車輛檢驗費	備註
								數量(公升)	單價(元)	金額				
	1	巡邏機車		11307	149			119	31.3	3,725	2,300	1,540		ADR-0330(113年度汰換)
	1	巡邏機車		11307	149			119	31.3	3,725	2,300	1,540		ADR-0331(113年度汰換)
	1	巡邏機車		11307	149			119	31.3	3,725	2,300	1,540		ADR-0332(113年度汰換)
	1	巡邏機車		11307	149			119	31.3	3,725	2,300	1,540		ADR-0336(113年度汰換)
	1	巡邏機車		11307	338			119	31.3	3,725	2,300	1,540		ADR-0338(113年度汰換)
	1	巡邏機車		11307	149			119	31.3	3,725	2,300	1,540		ADR-0353(113年度汰換)
	1	巡邏機車		11307	149			119	31.3	3,725	2,300	1,540		ADR-0361(113年度汰換)
	1	巡邏機車		11307	149			119	31.3	3,725	2,300	1,540		AEP-2899(113年度汰換)
	1	巡邏機車		11307	149			119	31.3	3,725	2,300	1,540		AEP-2905(113年度汰換)
	1	巡邏機車		11307	149			119	31.3	3,725	2,300	1,540		AEP-2908(113年度汰換)
	1	警備、巡邏、偵防用客貨兩用車	7	10706	2198			936	31.3	29,297	38,000	7,500	900	AXE-6030
	1	警備、巡邏、偵防用客貨兩用車	7	10808	2198			936	31.3	29,297	29,370	7,500	900	BEE-3092
	1	警用工程車	2	10804	2351	3,600	7,710	936	31.3	29,297	29,370	7,500	900	BBE-2709
	1	警用工程車		11005	2378	3,600	7,710	936	31.3	29,297	19,822	7,500	450	BKT-2270
		合計				7,200	39,420			2,615,278	1,920,904	751,960	31,050	

本 頁 空 白

歲出按職能及經

中華民國113

職能別分類	經濟性分類	經常支出							資本支出			
		受僱人員報酬	購買商品及勞務支出	債務利息	土地租金支出	經常移轉			經常支出合計	投資及增資		
						對企業	對非營利及民間機構	對政府		對國外	對營業基金	對非營業特種基金
總計		550,866	28,154						579,020			
01 一般公共事務												
02 防衛												
03 公共秩序與安全		550,866	28,154						579,020			
04 教育												
05 保健												
06 社會安全與福利												
07 住宅及社區服務												
08 娛樂、文化與宗教												
09 燃料與能源												
10 農、林、漁、牧業												
11 礦業、製造業及營造業												
12 運輸及通信												
13 其他經濟服務												
14 環境保護												
15 其他支出												

察局北投分局

濟性綜合分類表

年度

單位：新臺幣千元

資本支出														
資本移轉				土地購入	無形資產購入	固定資本形成							資本支出合計	總計
對企業	對非營利及民間機構	對政府	對國外			住宅	非住宅房屋	營建工程	運輸工具	資訊軟體	其他設備及機器	土地改良		
							10,173					2,238	12,411	591,431
								10,173				2,238	12,411	591,431