

年度-法定預算

機關編號

11-243

中華民國 114 年度

臺北市總預算

臺北市政府警察局內湖分局 單位預算之分預算

臺北市政府警察局內湖分局 編

臺北市政府警察局內湖分局

目次

中華民國 114 年度

一、預算總說明		
(一)組織系統圖	第	1 頁
二、主要表		
(一)歲入預算表	第	3 頁
(二)歲出預算表	第	5 頁
三、附屬表		
(一)歲入項目說明提要與預算明細表	第	7 頁
(二)歲出計畫說明提要與各項費用明細表	第	19 頁
1. 一般行政		
行政管理	第	19 頁
2. 警政業務		
分局業務	第	24 頁
3. 一般建築及設備		
營建工程	第	26 頁
其他設備	第	27 頁
(三)人事費分析表	第	28 頁
四、參考表		
(一)歲出一級用途別科目分析表	第	29 頁
(二)資本支出分析表	第	30 頁
(三)各項費用彙計表	第	31 頁
(四)人事費彙計表	第	32 頁
(五)各項費用分攤表	第	33 頁
(六)公務車輛明細表	第	34 頁
(七)歲出按職能及經濟性綜合分類表	第	54 頁

一、預算總說明

臺北市政府警察局內湖分局

組 織 系 統 圖

中華民國114年度

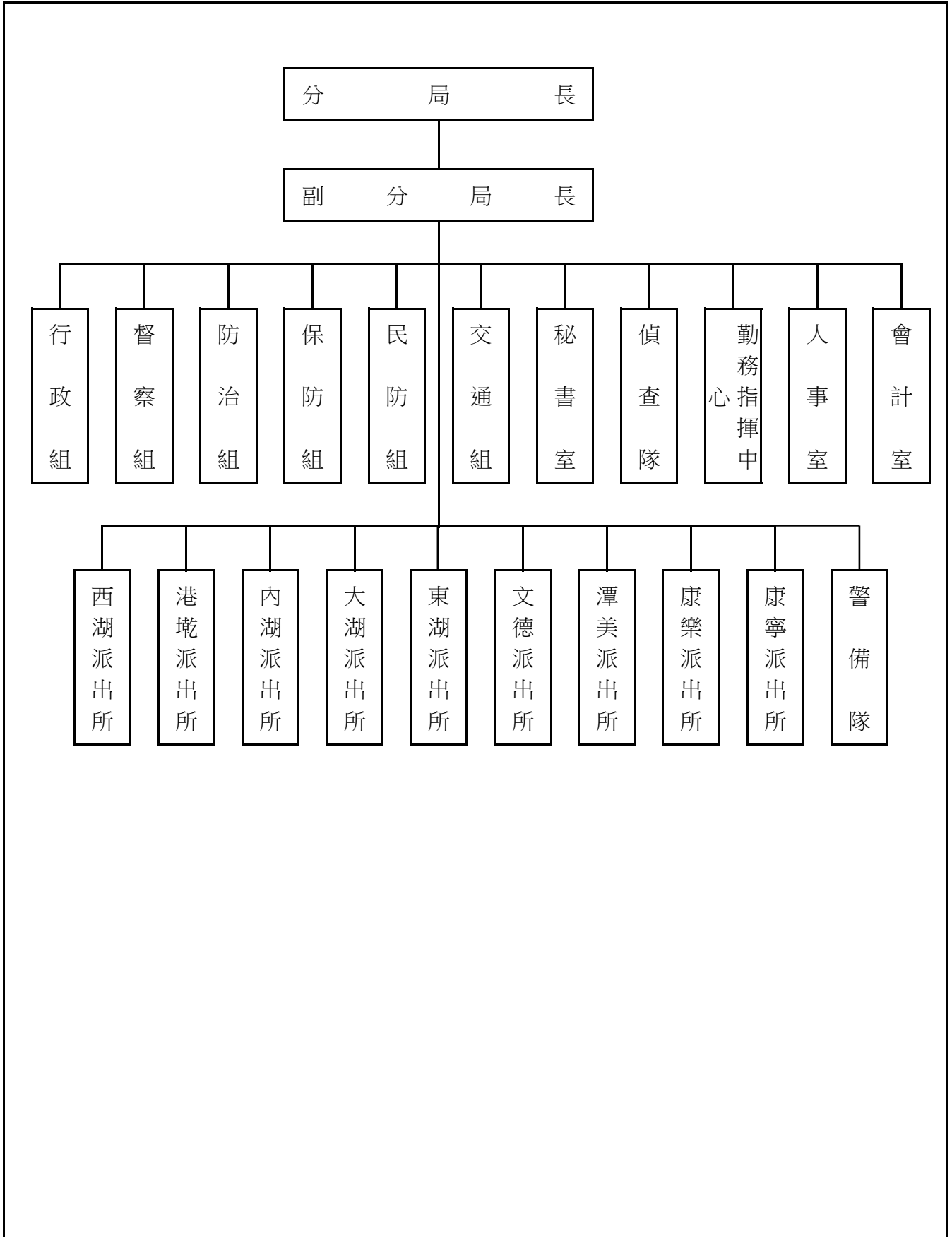

本 頁 空 白

二、主 要 表

臺北市政府警察局內湖分局

歲入預算表

中華民國114年度

單位：新臺幣千元

科 目				本年度預算數			上年度 預算數	前年度 決算數	本年度與 上年度比較	說明
款	項	目	名稱及編號	合計	經常門	資本門				
			合 計	2,432	2,432	-	2,304	1,716	128	
02			0400000000 罰款及賠償收入	500	500	-	630	375	-130	
	066		0411230000(0243) 臺北市政府警察局 內湖分局	500	500	-	630	375	-130	
		01	0411230010 罰金罰鍰及怠金	400	400	-	490	288	-90	
		01	04112300101 罰金罰鍰	400	400	-	490	288	-90	本年度預算數係行為人違反社會秩序維護法之罰鍰收入。
		02	0411230020 沒入及沒收財物	100	100	-	140	87	-40	
		01	04112300201 沒入金	100	100	-	140	87	-40	本年度預算數係沒入妨害善良風俗所得及掃蕩賭場沒入賭博財物等收入。
03			0500000000 規費收入	1,280	1,280	-	993	623	287	
	062		0511230000(0243) 臺北市政府警察局 內湖分局	1,280	1,280	-	993	623	287	
		01	0511230010 行政規費收入	646	646	-	359	-	287	
		01	05112300102 證照費	646	646	-	359	-	287	本年度預算數係警察刑事紀錄證明規費收入。
		02	0511230030 使用規費收入	634	634	-	634	623	-	
		02	05112300306 場地設施使用 費	634	634	-	634	623	-	本年度預算數係分局及派出所辦公大樓停車場供員工使用之停車費收入。
04			0700000000 財產收入	10	10	-	10	29	-	
	069		0711230000(0243) 臺北市政府警察局 內湖分局	10	10	-	10	29	-	
		02	0711230050 廢舊物資售價	10	10	-	10	29	-	
		01	07112300501 廢舊物資售價	10	10	-	10	29	-	本年度預算數係報廢一般財產殘值變賣收入。
08			1200000000 其他收入	642	642	-	671	689	-29	

臺北市政府警察局內湖分局

歲入預算表

中華民國114年度

單位：新臺幣千元

科 目				本年度預算數			上年度 預算數	前年度 決算數	本年度與 上年度比較	說明	
款	項	目	節	合計	經常門	資本門					
	068			1211230000(0243) 臺北市政府警察局 內湖分局	642	642	-	671	689	-29	
			01	12112300200 雜項收入	642	642	-	671	689	-29	
			01	12112300201 收回以前年度 歲出	-	-	-	-	46		前年度決算數係收回因案 免職同仁薪津及同仁溢領 交通費等，本年度及上年 度均無預算數。
			02	12112300210 其他雜項收入	642	642	-	671	643	-29	本年度預算數內容與上年 度之比較如下： 1.收取員工住宿公有宿舍 管理費收入367,872元，較 上年度減少21,780元。 2.扣繳員工住宿公有宿舍 房租津貼收入73,200元，較 上年度減少7,200元。 3.拾得物現金或經拍賣所 得收入200,000元，較上年 度無增減。

臺北市政府警察局內湖分局

歲出預算表

中華民國114年度

單位：新臺幣千元

款	項	目	節	名稱及編號	本年度預算數			上年度預算數	前年度決算數	本年度與上年度比較	說明
					合計	經常門	資本門				
11				0011000000	682,161	679,811	2,350	648,054	625,462	34,107	
	001			臺北市政府警察局主管							
				0011230000(0243)	682,161	679,811	2,350	648,054	625,462	34,107	
				臺北市政府警察局內湖分局							
		01		38112300100	676,981	676,981	-	644,281	622,271	32,700	
				一般行政							
			01	38112300101	676,981	676,981	-	644,281	622,271	32,700	本年度預算數內容與上年度之比較如下： 1.人事費644,419,000元，較上年度增加32,472,000元，依實際需要核實編列。 2.新增建築物公共安全設備檢查申報及查核費用(2年1編)94,430元。 3.電費及電動機車電池租用費等10,145,474元，較上年度增加286,745元。 4.警用車輛油料費3,503,962元，較上年度減少281,645元。 5.其他合共18,818,134元，較上年度增加128,470元。
				行政管理							
		02		38112300200	2,830	2,830	-	2,774	2,732	56	
				警政業務							
			02	38112300204	2,830	2,830	-	2,774	2,732	56	本年度預算數內容與上年度之比較如下： 1.新增槍套、警鏢、刑警背心及便帽(2年1編)等151,103元。 2.減列手機邏輯取證器維運服務費95,000元。 3.其他合共2,678,897元，較上年度減少103元。
				分局業務							
		05		38112309000	2,350	-	2,350	999	459	1,351	
				一般建築及設備							
			01	38112309002	1,694	-	1,694	-	-	1,694	本年度編列東湖合署辦公大樓後停車場地坪破損等整修工程1,694,000元。
				營建工程							

臺北市政府警察局內湖分局

歲出預算表

中華民國114年度

單位：新臺幣千元

科 目				本年度預算數			上年度 預算數	前年度 決算數	本年度與 上年度比較	說 明	
款	項	目	節	合計	經常門	資本門					
			03	38112309004 其他設備	656	-	656	999	459	-343	本年度編列冷氣機、數位攝影機及高揚程泵浦等，共計656,000元。

三、附 屬 表

臺北市政府警察局內湖分局
歲入項目說明提要與預算明細表

經常門

中華民國114年度

單位：新臺幣元

	來源別子目及細目與編號	承辦單位	偵查隊	預算金額	400,000元
罰金罰鍰及怠金—罰金罰鍰	04112300101 罰金罰鍰及怠金-罰金罰鍰				
歲入項目說明	<p>一、項目內容： 行為人因妨害善良風俗等行為，依社會秩序維護法處罰之罰鍰收入。</p> <p>二、法令依據： 依據社會秩序維護法規定辦理。</p> <p>三、計算方法： 400,000元x1年=400,000元。</p> <p>四、實施進度： 自民國114年1月1日起至114年12月31日止。</p> <p>五、完成方法： 依法處罰違法特定人，執行收繳罰鍰並繳庫。</p> <p>六、預期成果： 維護本市善良風俗，增加市庫收入。</p>				

罰金罰鍰及怠金—罰金罰鍰

臺北市政府警察局內湖分局
歲入項目說明提要與預算明細表

經常門

中華民國114年度

單位：新臺幣元

科目名稱及編號	單位	數量	單價	預算數	說明及收入依據
合計				400,000	
04112300101 罰金罰鍰	年	1	400,000	400,000	行為人違反社會秩序維護法之罰鍰收入。 收入依據：依據社會秩序維護法規定辦理。

罰金罰鍰及怠金—罰金罰鍰

罰金罰鍰及怠金—罰金罰鍰

臺北市政府警察局內湖分局

歲入項目說明提要與預算明細表

經常門

中華民國114年度

單位：新臺幣元

	來源別子目及 細目與編號	04112300201 沒入及沒收財物-沒入金	承辦單位	偵查隊	預算金額	100,000元	
沒入及沒收財物—沒入金	<p>一、項目內容：沒入妨害善良風俗所得及掃蕩賭場沒入賭博財物等收入。</p> <p>二、法令依據：依據社會秩序維護法第22、23條規定辦理。</p> <p>三、計算方法：100,000元x1年=100,000元。</p> <p>四、實施進度：自民國114年1月1日起至114年12月31日止。</p> <p>五、完成方法：依規定辦理繳庫。</p> <p>六、預期成果：維護本市善良風俗，增加市庫收入。</p>						沒入及沒收財物—沒入金
歲入項目說明							

臺北市政府警察局內湖分局
歲入項目說明提要與預算明細表

經常門

中華民國114年度

單位：新臺幣元

科目名稱及編號	單位	數量	單價	預算數	說明及收入依據
合計				100,000	
04112300201 沒入金	年	1	100,000	100,000	沒入妨害善良風俗所得及掃蕩賭場沒入賭博財物等收入。 收入依據：依據社會秩序維護法第22、23條規定辦理。

沒入及沒收財物—沒入金

沒入及沒收財物—沒入金

臺北市政府警察局內湖分局
歲入項目說明提要與預算明細表

經常門

中華民國114年度

單位：新臺幣元

行政規費收入—證照費	來源別子目及 細目與編號	05112300102 行政規費收入-證照費	承辦單位	防治組	預算金額	646,000元
	<p>一、項目內容： 警察刑事紀錄證明規費收入。</p> <p>二、法令依據： 依據警察刑事紀錄證明核發條例規定辦理。</p> <p>三、計算方法： 警察刑事紀錄證明規費： 每份收費100元，同一次申請二份以上者，自第二份起每份收費20元。</p> <p>四、實施進度： 自民國114年1月1日起至114年12月31日止。</p> <p>五、完成方法： 申辦後依規定收取規費並核發證明。</p> <p>六、預期成果： 依預算項目收繳，增加市庫收入。</p>					
歲入項目說明						

行政規費收入—證照費

臺北市政府警察局內湖分局
歲入項目說明提要與預算明細表

經常門

中華民國114年度

單位：新臺幣元

科目名稱及編號	單位	數量	單價	預算數	說明及收入依據
合計				646,000	
05112300102 證照費	年	1	646,000	646,000	警察刑事紀錄證明規費收入，計算方式如下：100元*6,000件+20元*2,300件=646,000元。 收入依據：依據警察刑事紀錄證明核發條例規定辦理。

行政規費收入—證照費

行政規費收入—證照費

臺北市政府警察局內湖分局

歲入項目說明提要與預算明細表

經常門

中華民國114年度

單位：新臺幣元

	來源別子目及 細目與編號	05112300306 使用規費收入-場地設施使用費	承辦單位	行政組	預算金額	634,000元	
使用規費收入—場地設施使用費	<p>一、項目內容：分局及派出所辦公大樓停車場供員工使用之停車費收入。</p> <p>二、法令依據：依據規費法第8條規定辦理。</p> <p>三、計算方法：分局及派出所辦公大樓停車場供員工使用之停車費收入： 汽車停車費每格車位每月1,200元。</p> <p>四、實施進度：自民國114年1月1日起至114年12月31日止。</p> <p>五、完成方法：按月自員工薪資扣款，依規定辦理繳庫。</p> <p>六、預期成果：依預算項目收繳，充裕市庫。</p>						使用規費收入—場地設施使用費
歲入項目說明							

臺北市政府警察局內湖分局

歲入項目說明提要與預算明細表

經常門

中華民國114年度

單位：新臺幣元

	科目名稱及編號	單位	數量	單價	預算數	說明及收入依據
使用規費收入—場地設施使用費	合計				634,000	
	05112300306 場地設施使用費	位、月	44×12	1,200	633,600	分局及派出所辦公大樓停車場供員工使用之汽車停車費收入。 收入依據：依據規費法第8條規定辦理。
		年	1	400	400	配合預算編列至千元，增列進位數400元。 收入依據：

使用規費收入—場地設施使用費

臺北市政府警察局內湖分局
歲入項目說明提要與預算明細表

經常門

中華民國114年度

單位：新臺幣元

來源別子目及 細目與編號	07112300501 廢舊物資售價-廢舊物資售價	承辦單位	行政組	預算金額	10,000元
歲 入 項 目 說 明	<p>一、項目內容： 財產報廢之殘值收入。</p> <p>二、法令依據： 依據臺北市市有財產報廢處理原則規定辦理。</p> <p>三、計算方法： 10,000元x1年=10,000元。</p> <p>四、實施進度： 自民國114年1月1日起至114年12月31日止。</p> <p>五、完成方法： 依規定辦理繳庫。</p> <p>六、預期成果： 增加市庫收入。</p>				

廢舊物資售價—廢舊物資售價

廢舊物資售價—廢舊物資售價

臺北市政府警察局內湖分局
歲入項目說明提要與預算明細表

經常門

中華民國114年度

單位：新臺幣元

科目名稱及編號	單位	數量	單價	預算數	說明及收入依據
合計				10,000	
07112300501 廢舊物資售價	年	1	10,000	10,000	報廢一般財產殘值變賣收入。 收入依據：依據臺北市市有財產報廢處理原則規定辦理。

廢舊物資售價—廢舊物資售價

廢舊物資售價—廢舊物資售價

臺北市政府警察局內湖分局

歲入項目說明提要與預算明細表

經常門

中華民國114年度

單位：新臺幣元

	來源別子目及細目與編號	12112300210 雜項收入-其他雜項收入	承辦單位	行政組	預算金額	642,000元	
雜項收入—其他雜項收入	<p>一、項目內容： (一)員工住宿公有宿舍扣回房租津貼及收取管理費收入。 (二)拾得物經法定程序，遺失人、拾得人逾期未領取之拾得物現金及拍賣所得收入。</p> <p>二、法令依據： (一)依據全國軍公教員工待遇支給要點規定辦理。 (二)臺北市政府所屬各機關學校職務宿舍設置管理要點及臺北市政府警察局職務宿舍設置管理規範規定辦理。 (三)依據民法第807條及內政部警政署警察機關辦理拾得遺失物作業規定辦理。</p> <p>三、計算方法： (一)扣回房租津貼收入部分： 1.薦任第八職等至簡任第十四職等每月700元。 2.委任第四職等至薦任第七職等每月600元。 3.委任第三職等以下及雇員每月500元。 (二)應收取管理費部分： 每月宿舍管理費=土地管理費+房屋管理費，但最低收費額度以新臺幣肆佰元為基準。 1.土地管理費=〔(該職務宿舍使用樓地板面積/總樓地板面積)×宗地面積×借用年度之公告地價×0.6%〕/12 2.房屋管理費=該職務宿舍使用樓地板面積×標準單價折舊後每平方公尺現值×1.5%/12 (三)拾得物經法定程序，遺失人、拾得人逾期未領取之拾得物現金及拍賣所得收入200,000元*1年=200,000元。</p> <p>四、實施進度： 自民國114年1月1日起至114年12月31日止。</p> <p>五、完成方法： 按月自員工薪資扣款，依規定辦理繳庫。</p> <p>六、預期成果： 依預算項目收繳，充裕市庫。</p>						雜項收入—其他雜項收入
歲入項目說明							

臺北市政府警察局內湖分局

歲入項目說明提要與預算明細表

經常門

中華民國114年度

單位：新臺幣元

	科目名稱及編號	單位	數量	單價	預算數	說明及收入依據	
雜項收入—其他雜項收入	合計				642,000		雜項收入—其他雜項收入
	12112300210 其他雜項收入	人、月	2x12	700	16,800	員工住宿公有宿舍扣回房租津貼收入(薦任第八職等至簡任第十四職等)。收入依據：依據全國軍公教員工待遇支給要點規定辦理。	
		人、月	7x12	600	50,400	員工住宿公有宿舍扣回房租津貼收入(委任第四職等至薦任第七職等)。收入依據：依據全國軍公教員工待遇支給要點規定辦理。	
		人、月	1x12	500	6,000	員工住宿公有宿舍扣回房租津貼收入(委任第一職等至委任第三職等)。收入依據：依據全國軍公教員工待遇支給要點規定辦理。	
		年	1	367,872	367,872	員工住宿公有宿舍管理費收入。收入依據：依據臺北市政府所屬各機關學校職務宿舍設置管理要點及臺北市政府警察局職務宿舍設置管理規範規定辦理。	
		年	1	200,000	200,000	拾得物經法定程序，遺失人、拾得人逾期未領取之拾得物現金及拍賣所得收入。收入依據：依據民法807條及內政部警政署警察機關辦理拾得遺失物作業規定辦理。	
	年	1	928	928	配合預算編列至千元，增列進位數928元。 收入依據：		

臺北市政府警察局內湖分局

歲出計畫說明提要與各項費用明細表

中華民國114年度

單位：新臺幣元

一般行政 — 行政管理	業務計畫及工作計畫 名稱與編號	38112300101 一般行政-行政管理	承辦 單位	行政組、人事室、會計室	預算 金額	676,981,000元	一般行政 — 行政管理
	歲出計畫說明	<p>一、計畫內容： 辦理一般業務、總務、會計、人事業務工作及廳舍之整修、辦公器具養護、警用車輛維修等事宜。</p> <p>二、預期成果： 1.依相關法令規定確實辦理，配合各項業務之推動，維護公有財物，提升員警工作環境品質。 2.維持車輛機能，確保行車安全，發揮警力機動效能。</p>					
分支計畫及用途別科目		單位	數量	單價	預算數	說 明	
合計					676,981,000	較上年度預算數644,281,000元，增加32,700,000元。	
01人員維持費					644,419,000	較上年度預算數611,947,000元，增加32,472,000元。	
1000 人事費					644,419,000		
1015 法定編制人員待遇					390,952,190		
		年	1	4,980,240	4,980,240	職員6人薪津(詳人事費分析表)。	
		年	1	385,971,950	385,971,950	警員441人薪津(詳人事費分析表)。	
1025 技工及工友待遇					4,057,840		
		年	1	4,057,840	4,057,840	職工11人工資(詳人事費分析表)。	
1030 獎金					78,615,103		
		年	1	41,552,135	41,552,135	依考績法規定核發之獎金。	
		年	1	37,062,968	37,062,968	依規定核發之年終工作獎金。	
1035 其他給與					9,553,516		

臺北市政府警察局內湖分局

歲出計畫說明提要與各項費用明細表

中華民國114年度

單位：新臺幣元

分支計畫及用途別科目	單位	數量	單價	預算數	說明
1040 加班費	年	1	6,867,844	6,867,844	休假補助費。
	人、月	197×12	630	1,489,320	員工上、下班交通費(1級)。
	人、月	2×12	1,008	24,192	員工上、下班交通費(2級)。
	人、月	30×12	1,176	423,360	員工上、下班交通費(3級)。
	人、月	52×12	1,200	748,800	員工上、下班交通費(4級北北基桃)。
1050 退休離職儲金				92,864,232	
	年	1	3,520,920	3,520,920	趕辦各項業務加班費。
	年	1	79,319,280	79,319,280	外勤員警超勤加班費。
	年	1	10,024,032	10,024,032	不休假出勤加班費。
1055 保險				33,543,174	
	年	1	32,893,038	32,893,038	提撥退撫基金。
	年	1	650,136	650,136	提撥勞工退休準備金。
	年	1	25,480,541	25,480,541	職員、警員及職工健保費。
	年	1	8,937,540	8,937,540	職員、警員公保費。
	年	1	414,864	414,864	職工勞保費。
02一般業務				2,362,000	較上年度預算數2,310,000元，增加52,000元。
2000 業務費				2,362,000	
2054 一般事務費				2,011,500	
	人、月	2×12	2,000	48,000	副分局長工作活動費。
	人、月	447×12	360	1,931,040	統籌業務費，按職員及警員每人每月360元編列。
	人、月	11×12	50	6,600	統籌業務費，按駕駛、工友每人每月50元編列。
	人	5	5,000	25,000	退休人員退休紀念品。
	年	1	860	860	配合預算編列至千元，增列進位數860元。
2072 國內旅費				170,500	

一般行政—行政管理

一般行政—行政管理

臺北市政府警察局內湖分局

歲出計畫說明提要與各項費用明細表

中華民國114年度

單位：新臺幣元

分支計畫及用途別科目	單位	數量	單價	預算數	說明
一般行政—行政管理 05會計業務	人、天	11×10	1,550	170,500	國內出差旅費。
	2093 特別費			180,000	
	月	12	15,000	180,000	分局長特別費。
	2000 業務費			20,000	較上年度預算數20,000元，無增減。
	2054 一般事務費			20,000	
	年	1	20,000	20,000	辦理會計業務各項資料等業務費。
	06人事業務			2,991,000	較上年度預算數3,006,000元，減少15,000元。
	2000 業務費			2,991,000	
	2054 一般事務費			2,991,000	
	年	1	6,300	6,300	人事簿冊表卡及辦公事務用品費用。
09財物業務	人	26	1,200	31,200	製作員警功標、年資標費用。
	人、年	458×1	3,000	1,374,000	文康活動費。
	年	1	1,579,500	1,579,500	外勤員警及一般員工健康檢查費。
	2000 業務費			19,731,000	較上年度預算數19,391,000元，增加340,000元。
	2006 水電費			9,494,828	
	年	1	516,120	516,120	本分局各單位水費。
	年	1	8,928,874	8,928,874	本分局各單位電費。
	年	1	49,834	49,834	本分局各單位瓦斯費。
	2009 通訊費			1,058,844	
	部、月	45×12	1,000	540,000	本分局各單位電話費。
年	1	518,844	518,844	公務用郵資。	
2036 按日按件計資酬金			132,682		
年	1	38,252	38,252	消防安全設備檢測申報費。	

臺北市政府警察局內湖分局

歲出計畫說明提要與各項費用明細表

中華民國114年度

單位：新臺幣元

分支計畫及用途別科目	單位	數量	單價	預算數	說明
2051 物品	年	1	94,430	94,430	建築物公共安全設備檢查申報及查核費用(2年1編)(新增)。
				346,700	
	支	89	300	26,700	滅火器換藥費(20P)。
2054 一般事務費	年	1	320,000	320,000	辦理各項勤業務所需物品購置費。
				4,605,381	
	坪、月	6703×12	53.26	4,284,021	辦公廳舍清潔維持費。
2063 房屋建築養護費	臺、月、張	13×12×3100	0.6	290,160	影印機使用費。
	人次	260	120	31,200	逾時誤餐餐盒費用。
				1,384,953	
2069 設施及機械設備養護費	年	1	1,384,953	1,384,953	本分局經管各辦公廳舍維護費(鋼筋混凝土造使用年限未達30年者共8棟計21,041平方公尺，100平方公尺以內1年計列6,852元，超過100平方公尺部分，每平方公尺以50元計算；使用年限已達30年以上者共4棟計4,093平方公尺，按以上標準增加百分之五十編列，〔8*6,852+(21,041-8*100)*50〕+〔4*6,852+(4,093-4*100)*50〕*1.5=1,384,953元)。
				2,707,612	
	年	1	2,419,972	2,419,972	本分局各單位及五指山靶場空調、電梯、消防系統、駐地監視系統及其他機電設施等養護費。
10車輛養護與管理	枝、月	447×12	10	53,640	槍枝養護費。
	年	1	234,000	234,000	冷氣機養護費。
				7,458,000	較上年度預算數7,607,000元，減少149,000元。
2000 業務費				7,458,000	
2024 稅捐及規費				64,110	

臺北市政府警察局內湖分局

歲出計畫說明提要與各項費用明細表

中華民國114年度

單位：新臺幣元

分支計畫及用途別科目	單位	數量	單價	預算數	說明
一般行政—行政管理 2027 保險費 2051 物品 2054 一般事務費 2066 車輛及辦公器具養護費	年	1	3,600	3,600	警用車輛牌照稅(詳公務車輛明細表)。
	年	1	31,110	31,110	警用車輛燃料使用費(詳公務車輛明細表)。
	年	1	29,400	29,400	警用車輛檢驗費(詳公務車輛明細表)。
	年	1	758,520	758,520	警用車輛保險費(詳公務車輛明細表)。
	年	1	3,503,962	3,503,962	警用車輛油料費(詳公務車輛明細表)。
	年	1	1,216,600	1,216,600	電動機車電池租用費(176輛*12月*550元+20輛*5月*550元)。
	年	1	1,914,808	1,914,808	警用車輛養護費(詳公務車輛明細表)。

臺北市政府警察局內湖分局

歲出計畫說明提要與各項費用明細表

中華民國114年度

單位：新臺幣元

警政業務—分局業務

警政業務—分局業務

業務計畫及工作計畫名稱與編號	38112300204 警政業務-分局業務	承辦單位	分局、派出所、警備隊、偵查隊、保防組	預算金額	2,830,000元
歲出計畫說明	<p>一、計畫內容：</p> <p>1.分局、派出所保持全天候重點部署，並實施24小時勤務運作，加強轄區巡邏，以維持本市治安及強化為民服務工作。</p> <p>2.辦理警勤區規劃、勤務督察、員警風紀教育訓練、戶口查察、外僑管理、機關安全與社會偵防、民防團隊組訓與運用、保安救災、交通維持與執法等事宜。</p> <p>3.實施「預防與偵查」犯罪並重之勤務，運用科學方法蒐證辦案，全面取締職業賭場，落實掃黑、肅槍、反毒工作，杜絕非法電玩及色情場所。</p> <p>4.積極發掘危害治安線索與資料蒐集工作，強化大陸人士入境考核、清查措施，並積極查緝非法入境、居留者。</p> <p>二、預期成果：</p> <p>1.有效運用警力，勤務部署力求彈性、機動，以發揮先制功能，防止社會脫序行為發生。</p> <p>2.加強守望相助、警民聯防體系、預防犯罪宣導等工作，並結合社區資源，以防犯罪事件發生。</p> <p>3.建立高效能辦案系統，有效防範違法事件發生，降低犯罪發生率，提高破案率，確保人民生命財產之安全。</p>				

分支計畫及用途別科目	單位	數量	單價	預算數	說明
合計				2,830,000	較上年度預算數2,774,000元，增加56,000元。
02分局業務				2,830,000	較上年度預算數2,774,000元，增加56,000元。
2000 業務費				2,830,000	
2027 保險費	人	90	180	16,200	志工保險費。
2036 按日按件計資酬金	年	1	46,950	46,950	處理人口販運、新移民業務及涉外案件通譯費與交通補助費。
2051 物品	月	12	3,400	40,800	辦理刑案用器材費。
	套	30	1,830	54,900	備勤人員及人犯用寢具。
	組	53	900	47,700	槍套(2年1編)(新增)。
	付	53	650	34,450	警鏢(2年1編)(新增)。
2054 一般事務費				2,589,000	

臺北市政府警察局內湖分局

歲出計畫說明提要與各項費用明細表

中華民國114年度

單位：新臺幣元

警政業務—分局業務

警政業務—分局業務

分支計畫及用途別科目	單位	數量	單價	預算數	說明
	人、月	397×12	100	476,400	員警制服洗滌費。
	月	12	1,450	17,400	在押嫌疑人犯衛生保健費。
	年	1	63,000	63,000	辦理社會治安工作經費。
	次	1	62,500	62,500	召開社區治安會議(分局、16-30人之派出所4所、31人以上之派出所5所)。
	月	12	15,750	189,000	警民聯繫服務費(分局)。
	所、月	4×12	6,300	302,400	警民聯繫服務費(16至30人之派出所)。
	所、月	5×12	10,530	631,800	警民聯繫服務費(31人以上之派出所)。
	年	1	99,600	99,600	查緝電玩及色情行業工作費。
	年	1	12,600	12,600	風紀探訪費。
	月	12	4,000	48,000	辦理各項勤務講習業務費。
	年	1	180,000	180,000	整理市容及查處違反公共秩序案件等業務費。
	月	12	4,250	51,000	處理刑案談話筆錄報告書、移送書、聲請書等印刷費。
	年	1	210,000	210,000	一般刑案偵辦費。
	人、次	50×4	50	10,000	員警游泳訓練等相關經費。
	套、人	1×5	5,000	25,000	現場勘察冬、夏季服裝。
	人次	884	120	106,080	員警逾時誤餐餐盒費用。
	人次	235	150	35,250	志工餐點及交通補助。
	件	53	701	37,153	刑警背心(2年1編)(新增)。
	件	53	600	31,800	刑警便帽(2年1編)(新增)。
	年	1	17	17	配合預算編列至千元，增列進位數17元。

臺北市政府警察局內湖分局

歲出計畫說明提要與各項費用明細表

中華民國114年度

單位：新臺幣元

一般建築及設備—營建工程	業務計畫及工作計畫 名稱與編號	38112309002 一般建築及設備-營建工程	承辦 單位	行政組	預算 金額	1,694,000元	一般建築及設備—營建工程
	歲出計畫說明	一、計畫內容： 辦公廳舍整修工程。 二、預期成果： 改善員警辦公及居住之品質及安全，提高員警士氣。					
分支計畫及用途別科目		單位	數量	單價	預算數	說 明	
合計					1,694,000	較上年度預算數0元，增加1,694,000元。	
04辦公廳舍及職務宿舍等整修工程					1,694,000	較上年度預算數0元，增加1,694,000元。	
3000 設備及投資					1,694,000	01東湖合署辦公大樓後停車場地坪破損等整修工程 本工程係合建工程，由臺北市政府警察局交通警察大隊主辦，總經費為5,082,000元，本分局分攤比例33.33%，應分攤經費1,694,000元。	
3010 房屋建築及設備費					1,694,000		
		式	1	1,511,923	1,511,923	施工費。	
		式	1	129,647	129,647	委託技術服務費。	
		式	1	52,430	52,430	工程管理費。	

臺北市政府警察局內湖分局

歲出計畫說明提要與各項費用明細表

中華民國114年度

單位：新臺幣元

一般建築及設備—其他設備	業務計畫及工作計畫名稱與編號	38112309004 一般建築及設備-其他設備	承辦單位	行政組	預算金額	656,000元	一般建築及設備—其他設備
	歲出計畫說明	<p>一、計畫內容：汰換逾期及不堪使用之設備，提升機動能力增進服務親和力。</p> <p>二、預期成果： 1.保持辦公室整齊，增進辦公效率。 2.補充應勤用具、以提高為民服務品質。</p>					
分支計畫及用途別科目		單位	數量	單價	預算數	說 明	
合計					656,000	較上年度預算數999,000元，減少343,000元。	
04其他設備					656,000	較上年度預算數999,000元，減少343,000元。	
3000 設備及投資					656,000		
3035 雜項設備費					656,000		
		式	1	147,000	147,000	汰換30HP高揚程泵浦。	
		臺	5	21,749	108,745	新購一對一分離式冷氣機5.0KW1臺及汰換4臺。	
		臺	4	25,405	101,620	汰換一對一分離式冷氣機7.1KW4臺。	
		臺	1	35,729	35,729	汰換一對二分離式冷氣機5.6KW。	
		臺	8	31,171	249,368	汰換數位攝影機(4K)8臺。	
		臺	1	12,753	12,753	新購電視機55吋。	
		年	1	785	785	配合預算編列至千元，增列進位數785元。	

臺北市政府警察局內湖分局

人 事 費 分 析 表

中華民國114年度

0138010100-警政支出-一般行政-行政管理

單位：新臺幣元

類別	預算員額	全年度人事費											備註	
		民意代表待遇	政務人員待遇	法定編制人員待遇	約聘僱人員待遇	技工及工友待遇	獎金	其他給與	加班費	退休退職給付	退休離職儲金	保險		合計
合計	458			390,952,190		4,057,840	78,615,103	9,553,516	92,864,232		33,543,174	34,832,945	644,419,000	
正式員額	447			390,952,190			77,734,328	6,691,844	9,671,722		32,893,038	34,198,985	552,142,107	
職員	6			4,980,240			898,536	87,000	112,318		386,076	367,764	6,831,934	
警員	441			385,971,950			76,835,792	6,604,844	9,559,404		32,506,962	33,831,221	545,310,173	
駕駛	1					400,320	83,400	16,000	33,360		60,048	51,960	645,088	
工友	10					3,657,520	797,375	160,000	318,950		590,088	582,000	6,105,933	
其他人事費								2,685,672	82,840,200				85,525,872	

四、參 考 表

臺北市政府警察局內湖分局
歲出一級用途別科目分析表

中華民國114年度

單位：新臺幣千元

名稱及編號	合計	經常支出						資本支出					
		人事費	業務費	獎補助費	債務費	預備金	小計	人事費	業務費	設備及投資	獎補助費	預備金	小計
合計	682,161	644,419	35,392				679,811			2,350			2,350
38112300000 警政支出	682,161	644,419	35,392				679,811			2,350			2,350
38112300100 一般行政	676,981	644,419	32,562				676,981						
38112300101 行政管理	676,981	644,419	32,562				676,981						
38112300200 警政業務	2,830		2,830				2,830						
38112300204 分局業務	2,830		2,830				2,830						
38112309000 一般建築及設備	2,350									2,350			2,350
38112309002 營建工程	1,694									1,694			1,694
38112309004 其他設備	656									656			656

臺北市政府警察局內湖分局

資本支出分析表

中華民國114年度

單位：新臺幣千元

名稱及編號	合計	設備及投資								其他資本支出	
		土地	房屋建築及設備	公共建設及設施	機械設備	運輸設備	資訊軟體設備	雜項設備	權利		投資
合計	2,350		1,694					656			
38112309000 一般建築及設備	2,350		1,694					656			
38112309002 營建工程	1,694		1,694								
38112309004 其他設備	656							656			

臺北市政府警察局內湖分局

各項費用彙計表

中華民國114年度

單位：新臺幣元

工作計畫名稱及編號	38112300101 行政管理	38112300204 分局業務	38112309002 營建工程	38112309004 其他設備	合 計	
第一、二級用途別 科目名稱及編號						
合 計	676,981,000	2,830,000	1,694,000	656,000	682,161,000	
100000人事費	644,419,000				644,419,000	
101500法定編制人員待遇	390,952,190				390,952,190	
102500技工及工友待遇	4,057,840				4,057,840	
103000獎金	78,615,103				78,615,103	
103500其他給與	9,553,516				9,553,516	
104000加班費	92,864,232				92,864,232	
105000退休離職儲金	33,543,174				33,543,174	
105500保險	34,832,945				34,832,945	
200000業務費	32,562,000	2,830,000			35,392,000	
200600水電費	9,494,828				9,494,828	
200900通訊費	1,058,844				1,058,844	
202400稅捐及規費	64,110				64,110	
202700保險費	758,520	16,200			774,720	
203600按日按件計資酬金	132,682	46,950			179,632	
205100物品	3,850,662	177,850			4,028,512	
205400一般事務費	10,844,481	2,589,000			13,433,481	
206300房屋建築養護費	1,384,953				1,384,953	
206600車輛及辦公器具養護費	1,914,808				1,914,808	
206900設施及機械設備養護費	2,707,612				2,707,612	
207200國內旅費	170,500				170,500	
209300特別費	180,000				180,000	
300000設備及投資			1,694,000	656,000	2,350,000	
301000房屋建築及設備費			1,694,000		1,694,000	
303500雜項設備費				656,000	656,000	

臺北市政府警察局內湖分局

人事費彙計表

中華民國114年度

單位：新臺幣元

類別	預算員額	全年度人事費											備註	
		民意代表待遇	政務人員待遇	法定編制人員待遇	約聘僱人員待遇	技工及工友待遇	獎金	其他給與	加班費	退休退職給付	退休離職儲金	保險		合計
合計	458			390,952,190		4,057,840	78,615,103	9,553,516	92,864,232		33,543,174	34,832,945	644,419,000	
正式員額	447			390,952,190			77,734,328	6,691,844	9,671,722		32,893,038	34,198,985	552,142,107	
職員	6			4,980,240			898,536	87,000	112,318		386,076	367,764	6,831,934	
警員	441			385,971,950			76,835,792	6,604,844	9,559,404		32,506,962	33,831,221	545,310,173	
駕駛	1					400,320	83,400	16,000	33,360		60,048	51,960	645,088	
工友	10					3,657,520	797,375	160,000	318,950		590,088	582,000	6,105,933	
其他人事費								2,685,672	82,840,200				85,525,872	

臺北市政府警察局內湖分局

各項費用分攤表

中華民國 114 年度

單位：新臺幣元

科目名稱	預定完成工作總數		合辦單位	分攤方式	分攤比率 %	總經費	本年度預算數				說明
	單位	數量					設備及投資				
							合計	施工費用	工程管理費	委外費用	
營建工程-辦公廳舍及職務宿舍等整修工程 東湖合署辦公大樓後停車場地坪破損等整修工程					100	5,082,000	5,082,000	4,535,769	157,290	388,941	本工程由臺北市政府警察局交通警察大隊主辦。
	式	1	臺北市政府警察局交通警察大隊	按面積比率	33.4	1,694,000	1,694,000	1,511,923	52,430	129,647	
	式	1	臺北市政府警察局內湖分局	按面積比率	33.3	1,694,000	1,694,000	1,511,923	52,430	129,647	
	式	1	臺北市政府消防局	按面積比率	33.3	1,694,000	1,694,000	1,511,923	52,430	129,647	

臺北市政府警察局內湖分局

公務車輛明細表

中華民國114年度

單位：新臺幣元

業務計畫 及工作計 畫名稱	車輛 數	車輛 種類	乘客 人數 (不含 司機)	購置 年月	汽缸總 排氣量 (立方 公分)	牌照稅 (全年)	燃料使 用費 (全年)	油料費(全年)			養 護 費	車輛 保險 費	車輛 檢驗 費	備註
								數量 (公升)	單價 (元)	金額				
一般行政 行政管理		現有車輛				3,600	31,110			3,503,962	1,914,808	758,520	29,400	
	1	偵防車	4	10010	1987			2,004	30.9	61,924	38,000	7,500	750	3806-QH
	1	偵防車	4	10106	2378			2,004	30.9	61,924	38,000	7,500	750	6791-UX
	1	偵防車	4	10407	2359			2,004	30.9	61,924	38,000	7,500	750	ANA-0935
	1	偵防車	4	10407	2359			2,004	30.9	61,924	38,000	7,500	750	ANA-1153
	1	偵防車	4	10507	2359			2,004	30.9	61,924	38,000	7,500	900	ANY-9026
	1	偵防車	4	10706	2359			2,004	30.9	61,924	38,000	7,500	900	AXE-5922
	1	偵防車	4	10706	2359			2,004	30.9	61,924	38,000	7,500	900	AXE-5962
	1	偵防車	4	10906	2359			2,004	30.9	61,924	29,370	7,500	900	BFV-3950
	1	偵防車	4	11005	2359			2,004	30.9	61,924	29,370	7,500	450	BKT-3623
	1	偵防車	4	11106	1987			2,004	30.9	61,924	21,360	7,500	450	BLF-9276
	1	偵防車	4	11203	1798			2,004	30.9	61,924	21,360	7,500	450	BST-2523
	1	偵防車	4	11204	1987			2,004	30.9	61,924	21,360	7,500	450	BSV-3512
	1	巡邏車	4	10106	2378			2,004	30.9	61,924	38,000	7,500	750	1430-J9
	1	巡邏車	4	10206	1998			2,004	30.9	61,924	38,000	7,500	750	AAF-5172
	1	巡邏車	4	10211	1998			2,004	30.9	61,924	38,000	7,500	750	AFG-2197
1	巡邏車	4	10307	2359			2,004	30.9	61,924	38,000	7,500	750	AGL-7825	

臺北市政府警察局內湖分局

公務車輛明細表

中華民國114年度

單位：新臺幣元

業務計畫 及工作計 畫名稱	車輛 數	車輛 種類	乘客 人數 (不含 司機)	購置 年月	汽缸總 排氣量 (立方 公分)	牌照稅 (全年)	燃料使 用費 (全年)	油料費(全年)			養 護 費	車輛 保險 費	車輛 檢驗 費	備註
								數量 (公升)	單價 (元)	金額				
	1	巡邏車	4	10407	2359			2,004	30.9	61,924	38,000	7,500	750	ANA-0960
	1	巡邏車	4	10407	2359			2,004	30.9	61,924	38,000	7,500	750	ANA-0962
	1	巡邏車	4	10507	2359			2,004	30.9	61,924	38,000	7,500	900	ANY-9131
	1	巡邏車	4	10607	2359			2,004	30.9	61,924	38,000	7,500	900	AKP-7537
	1	巡邏車	4	10607	2359			2,004	30.9	61,924	38,000	7,500	900	AKR-1216
	1	巡邏車	4	10706	2359			2,004	30.9	61,924	38,000	7,500	900	AXE-6023
	1	巡邏車	4	10706	2359			2,004	30.9	61,924	38,000	7,500	900	AXE-6026
	1	巡邏車	4	10810	2359			2,004	30.9	61,924	38,000	7,500	900	BEJ-1036
	1	巡邏車	4	10810	2359			2,004	30.9	61,924	38,000	7,500	900	BEJ-1037
	1	巡邏車	4	10811	2359			2,004	30.9	61,924	38,000	7,500	900	BEJ-5281
	1	巡邏車	4	10811	2359			2,004	30.9	61,924	38,000	7,500	900	BEJ-5283
	1	巡邏車	4	10906	2359			2,004	30.9	61,924	29,370	7,500	900	BFV-3917
	1	巡邏車	4	10906	2359			2,004	30.9	61,924	29,370	7,500	900	BFV-3920
	1	巡邏車	4	11007	1987			2,004	30.9	61,924	29,370	7,500	450	BLA-1292
	1	巡邏車	4	11105	2359			2,004	30.9	61,924	21,360	7,500	450	BQQ-1901
	1	巡邏車	4	11106	1987			2,004	30.9	61,924	21,360	7,500	450	BLF-9227
	1	巡邏車	4	11204	1987			2,004	30.9	61,924	21,360	7,500	450	BSV-3372
	1	巡邏車	4	11204	1987			2,004	30.9	61,924	21,360	7,500	450	BSV-3382

臺北市政府警察局內湖分局

公務車輛明細表

中華民國114年度

單位：新臺幣元

業務計畫 及工作計 畫名稱	車輛 數	車輛 種類	乘客 人數 (不含 司機)	購置 年月	汽缸總 排氣量 (立方 公分)	牌照稅 (全年)	燃料使 用費 (全年)	油料費(全年)			養 護 費	車輛 保 險 費	車輛 檢 驗 費	備註
								數量 (公升)	單價 (元)	金額				
	1	巡邏車	4	11204	1987			2,004	30.9	61,924	21,360	7,500	450	BSV-3390
	1	巡邏車	4	11305	1987			2,004	30.9	61,924	7,387	7,500	450	BWD-2215
	1	巡邏車	4	11305	2359			2,004	30.9	61,924	7,387	7,500	450	BXD-0282
	1	巡邏車	4	11407	1998			2,004	30.9	61,924	7,387	7,500	450	AAF-5170(114年 汰換)
	1	巡邏車	4	11407	2359			2,004	30.9	61,924	7,387	7,500	450	AGL-7830(114年 汰換)
	1	偵防機車		10205	149		600	300	30.9	9,270	1,620	1,540		ADQ-2990
	1	偵防機車		10205	149		600	300	30.9	9,270	1,620	1,540		ADQ-2991
	1	偵防機車		10205	149		600	300	30.9	9,270	1,620	1,540		ADQ-3032
	1	偵防機車		10205	149		600	300	30.9	9,270	1,620	1,540		ADQ-3097
	1	偵防機車		10207	149		600	300	30.9	9,270	1,620	1,540		ADQ-7689
	1	偵防機車		10207	149		600	300	30.9	9,270	1,620	1,540		ADQ-7691
	1	偵防機車		10207	149		600	300	30.9	9,270	1,620	1,540		ADQ-7693
	1	偵防機車		10207	149		600	300	30.9	9,270	1,620	1,540		ADQ-7697
	1	偵防機車		10207	149		600	300	30.9	9,270	1,620	1,540		ADQ-7698
	1	偵防機車		10207	149		600	300	30.9	9,270	1,620	1,540		ADQ-7760
	1	偵防機車		10207	149		600	300	30.9	9,270	1,620	1,540		ADQ-7762
	1	偵防機車		10207	149		600	300	30.9	9,270	1,620	1,540		ADQ-7833
	1	偵防機車		10207	149		600	300	30.9	9,270	1,620	1,540		ADQ-7835

臺北市政府警察局內湖分局

公務車輛明細表

中華民國114年度

單位：新臺幣元

業務計畫 及工作計 畫名稱	車輛 數	車輛 種類	乘客 人數 (不含 司機)	購置 年月	汽缸總 排氣量 (立方 公分)	牌照稅 (全年)	燃料使 用費 (全年)	油料費(全年)			養 護 費	車輛 保 險 費	車輛 檢 驗 費	備註
								數量 (公升)	單價 (元)	金額				
	1	偵防機車		10207	149		600	300	30.9	9,270	1,620	1,540		ADQ-7838
	1	偵防機車		10207	149		600	300	30.9	9,270	1,620	1,540		ADQ-7839
	1	偵防機車		10207	149		600	300	30.9	9,270	1,620	1,540		ADQ-7850
	1	偵防機車		10207	149		600	300	30.9	9,270	1,620	1,540		ADQ-8001
	1	偵防機車		10207	149		600	300	30.9	9,270	1,620	1,540		ADQ-8005
	1	偵防機車		10207	149		600	300	30.9	9,270	1,620	1,540		ADQ-8077
	1	偵防機車		10207	149		600	300	30.9	9,270	1,620	1,540		ADQ-8108
	1	偵防機車		10207	149		600	300	30.9	9,270	1,620	1,540		ADQ-8109
	1	偵防機車		10207	149		600	300	30.9	9,270	1,620	1,540		ADQ-8110
	1	偵防機車		10207	149		600	300	30.9	9,270	1,620	1,540		ADQ-8111
	1	偵防機車		10207	149		600	300	30.9	9,270	1,620	1,540		ADQ-8112
	1	偵防機車		10207	149		600	300	30.9	9,270	1,620	1,540		ADQ-8113
	1	偵防機車		10207	149		600	300	30.9	9,270	1,620	1,540		ADQ-8115
	1	偵防機車		10507	149		600	300	30.9	9,270	1,620	1,540		MGN-7329
	1	偵防機車		10507	149		600	300	30.9	9,270	1,620	1,540		MGN-7330
	1	偵防機車		10507	149		600	300	30.9	9,270	1,620	1,540		MGN-7331
	1	偵防機車		10507	149		600	300	30.9	9,270	1,620	1,540		MGN-7332
	1	偵防機車		10507	149		600	300	30.9	9,270	1,620	1,540		MGN-7333

臺北市政府警察局內湖分局

公務車輛明細表

中華民國114年度

單位：新臺幣元

業務計畫 及工作計 畫名稱	車輛 數	車輛 種類	乘客 人數 (不含 司機)	購置 年月	汽缸總 排氣量 (立方 公分)	牌照稅 (全年)	燃料使 用費 (全年)	油料費(全年)			養 護 費	車輛 保 險 費	車輛 檢 驗 費	備註
								數量 (公升)	單價 (元)	金額				
	1	偵防機車		10507	149		600	300	30.9	9,270	1,620	1,540		MGN-7336
	1	偵防機車		10507	149		600	300	30.9	9,270	1,620	1,540		MGN-7356
	1	偵防機車		10507	149		600	300	30.9	9,270	1,620	1,540		MGN-7357
	1	偵防機車		10609	149		600	300	30.9	9,270	1,620	1,540		MJU-5581
	1	偵防機車		10609	149		600	300	30.9	9,270	1,620	1,540		MJU-5582
	1	偵防機車		10609	149		600	300	30.9	9,270	1,620	1,540		MJU-5583
	1	偵防機車		10609	149		600	300	30.9	9,270	1,620	1,540		MJU-5585
	1	偵防機車		10609	149		600	300	30.9	9,270	1,620	1,540		MJU-5586
	1	巡邏機車		10609	149			300	30.9	9,270	2,300	1,540		MJU-6023
	1	巡邏機車		10609	149			300	30.9	9,270	2,300	1,540		MJU-6026
	1	巡邏機車		10609	149			300	30.9	9,270	2,300	1,540		MJU-6028
	1	巡邏機車		10609	149			300	30.9	9,270	2,300	1,540		MJU-6030
	1	巡邏機車		10609	149			300	30.9	9,270	2,300	1,540		MJU-6033
	1	巡邏機車		10609	149			300	30.9	9,270	2,300	1,540		MJU-6051
	1	巡邏機車		10609	149			300	30.9	9,270	2,300	1,540		MJU-6052
	1	巡邏機車		10609	149			300	30.9	9,270	2,300	1,540		MJU-6053
	1	巡邏機車		10609	149			300	30.9	9,270	2,300	1,540		MJU-6055
	1	巡邏機車		10609	149			300	30.9	9,270	2,300	1,540		MJU-6056

臺北市政府警察局內湖分局

公務車輛明細表

中華民國114年度

單位：新臺幣元

業務計畫 及工作計 畫名稱	車輛 數	車輛 種類	乘客 人數 (不含 司機)	購置 年月	汽缸總 排氣量 (立方 公分)	牌照稅 (全年)	燃料使 用費 (全年)	油料費(全年)			養 護 費	車輛 保 險 費	車輛 檢 驗 費	備註
								數量 (公升)	單價 (元)	金額				
	1	巡邏機車		10609	149			300	30.9	9,270	2,300	1,540		MJU-6057
	1	巡邏機車		10609	149			300	30.9	9,270	2,300	1,540		MJU-6059
	1	巡邏機車		10609	149			300	30.9	9,270	2,300	1,540		MJU-6060
	1	巡邏機車		10609	149			300	30.9	9,270	2,300	1,540		MJU-6061
	1	巡邏機車		10609	149			300	30.9	9,270	2,300	1,540		MJU-6063
	1	巡邏機車		10609	149			300	30.9	9,270	2,300	1,540		MJU-6065
	1	巡邏機車		10609	149			300	30.9	9,270	2,300	1,540		MJU-6066
	1	巡邏機車		10609	149			300	30.9	9,270	2,300	1,540		MJU-6067
	1	巡邏機車		10609	149			300	30.9	9,270	2,300	1,540		MJU-6068
	1	巡邏機車		10609	149			300	30.9	9,270	2,300	1,540		MJU-6069
	1	巡邏機車		10609	149			300	30.9	9,270	2,300	1,540		MJU-6070
	1	巡邏機車		10609	149			300	30.9	9,270	2,300	1,540		MJU-6071
	1	巡邏機車		10708	149			300	30.9	9,270	2,300	1,540		MTP-0568
	1	巡邏機車		10708	149			300	30.9	9,270	2,300	1,540		MTP-0571
	1	巡邏機車		10708	149			300	30.9	9,270	2,300	1,540		MTP-0572
	1	巡邏機車		10708	149			300	30.9	9,270	2,300	1,540		MTP-0575
	1	巡邏機車		10708	149			300	30.9	9,270	2,300	1,540		MTP-0577
	1	巡邏機車		10708	149			300	30.9	9,270	2,300	1,540		MTP-0578

臺北市政府警察局內湖分局

公務車輛明細表

中華民國114年度

單位：新臺幣元

業務計畫 及工作計 畫名稱	車輛 數	車輛 種類	乘客 人數 (不含 司機)	購置 年月	汽缸總 排氣量 (立方 公分)	牌照稅 (全年)	燃料使 用費 (全年)	油料費(全年)			養 護 費	車輛 保 險 費	車輛 檢 驗 費	備註
								數量 (公升)	單價 (元)	金額				
	1	巡邏機車		10708	149			300	30.9	9,270	2,300	1,540		MTP-0579
	1	巡邏機車		10708	149			300	30.9	9,270	2,300	1,540		MTP-0580
	1	巡邏機車		10708	149			300	30.9	9,270	2,300	1,540		MTP-0581
	1	巡邏機車		10708	149			300	30.9	9,270	2,300	1,540		MTP-0582
	1	巡邏機車		10708	149			300	30.9	9,270	2,300	1,540		MTP-0583
	1	巡邏機車		10708	149			300	30.9	9,270	2,300	1,540		MTP-0585
	1	巡邏機車		10708	149			300	30.9	9,270	2,300	1,540		MTP-0586
	1	巡邏機車		10708	149			300	30.9	9,270	2,300	1,540		MTP-0587
	1	巡邏機車		10708	149			300	30.9	9,270	2,300	1,540		MTP-0588
	1	巡邏機車		10708	149			300	30.9	9,270	2,300	1,540		MTP-0589
	1	巡邏機車		10708	149			300	30.9	9,270	2,300	1,540		MTP-0590
	1	巡邏機車		10708	149			300	30.9	9,270	2,300	1,540		MTP-0591
	1	巡邏機車		10708	149			300	30.9	9,270	2,300	1,540		MTP-0592
	1	巡邏機車		10708	149			300	30.9	9,270	2,300	1,540		MTP-0593
	1	巡邏機車		10708	149			300	30.9	9,270	2,300	1,540		MTP-0595
	1	巡邏機車		10708	149			300	30.9	9,270	2,300	1,540		MTP-0596
	1	巡邏機車		10708	149			300	30.9	9,270	2,300	1,540		MTP-0597
	1	巡邏機車		10708	149			300	30.9	9,270	2,300	1,540		MTP-0598

臺北市政府警察局內湖分局

公務車輛明細表

中華民國114年度

單位：新臺幣元

業務計畫 及工作計 畫名稱	車輛 數	車輛 種類	乘客 人數 (不含 司機)	購置 年月	汽缸總 排氣量 (立方 公分)	牌照稅 (全年)	燃料使 用費 (全年)	油料費(全年)			養 護 費	車輛 保 險 費	車輛 檢 驗 費	備註
								數量 (公升)	單價 (元)	金額				
	1	巡邏機車		10708	149			300	30.9	9,270	2,300	1,540		MTP-0599
	1	巡邏機車		10708	149			300	30.9	9,270	2,300	1,540		MTP-0600
	1	巡邏機車		10708	149			300	30.9	9,270	2,300	1,540		MTP-0602
	1	巡邏機車		10708	149			300	30.9	9,270	2,300	1,540		MTP-0603
	1	巡邏機車		10708	149			300	30.9	9,270	2,300	1,540		MTP-0605
	1	巡邏機車		10708	149			300	30.9	9,270	2,300	1,540		MTP-0606
	1	巡邏機車		10708	149			300	30.9	9,270	2,300	1,540		MTP-0607
	1	巡邏機車		10808	逾5馬力 (hp)						2,300	1,540		EMW-3066(電動 機車)
	1	巡邏機車		10808	逾5馬力 (hp)						2,300	1,540		EMW-3067(電動 機車)
	1	巡邏機車		10808	逾5馬力 (hp)						2,300	1,540		EMW-3069(電動 機車)
	1	巡邏機車		10808	逾5馬力 (hp)						2,300	1,540		EMW-3070(電動 機車)
	1	巡邏機車		10808	逾5馬力 (hp)						2,300	1,540		EMW-3071(電動 機車)
	1	巡邏機車		10808	逾5馬力 (hp)						2,300	1,540		EMW-3072(電動 機車)
	1	巡邏機車		10808	逾5馬力 (hp)						2,300	1,540		EMW-3073(電動 機車)
	1	巡邏機車		10808	逾5馬力 (hp)						2,300	1,540		EMW-3075(電動 機車)
	1	巡邏機車		10808	逾5馬力 (hp)						2,300	1,540		EMW-3076(電動 機車)
	1	巡邏機車		10808	逾5馬力 (hp)						2,300	1,540		EMW-3077(電動 機車)
	1	巡邏機車		10808	逾5馬力 (hp)						2,300	1,540		EMW-3078(電動 機車)

臺北市政府警察局內湖分局

公務車輛明細表

中華民國114年度

單位：新臺幣元

業務計畫及工作計畫名稱	車輛數	車輛種類	乘客人數(不含司機)	購置年月	汽缸總排氣量(立方公分)	牌照稅(全年)	燃料使用費(全年)	油料費(全年)			養護費	車輛保險費	車輛檢驗費	備註
								數量(公升)	單價(元)	金額				
	1	巡邏機車		10808	逾5馬力 (hp)						2,300	1,540		EMW-3079(電動機車)
	1	巡邏機車		10808	逾5馬力 (hp)						2,300	1,540		EMW-3080(電動機車)
	1	巡邏機車		10808	逾5馬力 (hp)						2,300	1,540		EMW-3081(電動機車)
	1	巡邏機車		10808	逾5馬力 (hp)						2,300	1,540		EMW-3082(電動機車)
	1	巡邏機車		10808	逾5馬力 (hp)						2,300	1,540		EMW-3083(電動機車)
	1	巡邏機車		10808	逾5馬力 (hp)						2,300	1,540		EMW-3085(電動機車)
	1	巡邏機車		10808	逾5馬力 (hp)						2,300	1,540		EMW-3086(電動機車)
	1	巡邏機車		10808	逾5馬力 (hp)						2,300	1,540		EMW-3087(電動機車)
	1	巡邏機車		10808	逾5馬力 (hp)						2,300	1,540		EMW-3088(電動機車)
	1	巡邏機車		10808	逾5馬力 (hp)						2,300	1,540		EMW-3089(電動機車)
	1	巡邏機車		10808	逾5馬力 (hp)						2,300	1,540		EMW-3090(電動機車)
	1	巡邏機車		10808	逾5馬力 (hp)						2,300	1,540		EMW-3091(電動機車)
	1	巡邏機車		10808	逾5馬力 (hp)						2,300	1,540		EMW-3092(電動機車)
	1	巡邏機車		10808	逾5馬力 (hp)						2,300	1,540		EMW-3093(電動機車)
	1	巡邏機車		10808	逾5馬力 (hp)						2,300	1,540		EMW-3095(電動機車)
	1	巡邏機車		10808	逾5馬力 (hp)						2,300	1,540		EMW-3096(電動機車)
	1	巡邏機車		10808	逾5馬力 (hp)						2,300	1,540		EMW-3097(電動機車)
	1	巡邏機車		10808	逾5馬力 (hp)						2,300	1,540		EMW-3098(電動機車)

臺北市政府警察局內湖分局

公務車輛明細表

中華民國114年度

單位：新臺幣元

業務計畫 及工作計 畫名稱	車輛 數	車輛 種類	乘客 人數 (不含 司機)	購置 年月	汽缸總 排氣量 (立方 公分)	牌照稅 (全年)	燃料使 用費 (全年)	油料費(全年)			養 護 費	車輛 保 險 費	車輛 檢 驗 費	備註
								數量 (公升)	單價 (元)	金額				
	1	巡邏機車		10808	逾5馬力 (hp)						2,300	1,540		EMW-3099(電動機車)
	1	巡邏機車		10808	逾5馬力 (hp)						2,300	1,540		EMW-3100(電動機車)
	1	巡邏機車		10808	逾5馬力 (hp)						2,300	1,540		EMW-3101(電動機車)
	1	巡邏機車		10808	逾5馬力 (hp)						2,300	1,540		EMW-3102(電動機車)
	1	巡邏機車		10808	逾5馬力 (hp)						2,300	1,540		EMW-3103(電動機車)
	1	巡邏機車		10808	逾5馬力 (hp)						2,300	1,540		EMW-3105(電動機車)
	1	巡邏機車		10808	逾5馬力 (hp)						2,300	1,540		EMW-3106(電動機車)
	1	巡邏機車		10808	逾5馬力 (hp)						2,300	1,540		EMW-3107(電動機車)
	1	巡邏機車		10808	逾5馬力 (hp)						2,300	1,540		EMW-3108(電動機車)
	1	巡邏機車		10808	逾5馬力 (hp)						2,300	1,540		EMW-3109(電動機車)
	1	巡邏機車		10808	逾5馬力 (hp)						2,300	1,540		EMW-3110(電動機車)
	1	巡邏機車		10907	逾5馬力 (hp)						2,300	1,540		EPD-3867(電動機車)
	1	巡邏機車		10907	逾5馬力 (hp)						2,300	1,540		EPD-3870(電動機車)
	1	巡邏機車		10907	逾5馬力 (hp)						2,300	1,540		EPD-3871(電動機車)
	1	巡邏機車		10907	逾5馬力 (hp)						2,300	1,540		EPD-3872(電動機車)
	1	巡邏機車		10907	逾5馬力 (hp)						2,300	1,540		EPD-3873(電動機車)
	1	巡邏機車		10907	逾5馬力 (hp)						2,300	1,540		EPD-3875(電動機車)
	1	巡邏機車		10907	逾5馬力 (hp)						2,300	1,540		EPD-3876(電動機車)

臺北市政府警察局內湖分局

公務車輛明細表

中華民國114年度

單位：新臺幣元

業務計畫 及工作計 畫名稱	車輛 數	車輛 種類	乘客 人數 (不含 司機)	購置 年月	汽缸總 排氣量 (立方 公分)	牌照稅 (全年)	燃料使 用費 (全年)	油料費(全年)			養 護 費	車輛 保 險 費	車輛 檢 驗 費	備註
								數量 (公升)	單價 (元)	金額				
	1	巡邏機車		10907	逾5馬力 (hp)						2,300	1,540		EPD-3877(電動機車)
	1	巡邏機車		10907	逾5馬力 (hp)						2,300	1,540		EPD-3878(電動機車)
	1	巡邏機車		10907	逾5馬力 (hp)						2,300	1,540		EPD-3879(電動機車)
	1	巡邏機車		10907	逾5馬力 (hp)						2,300	1,540		EPD-3880(電動機車)
	1	巡邏機車		10907	逾5馬力 (hp)						2,300	1,540		EPD-3881(電動機車)
	1	巡邏機車		10907	逾5馬力 (hp)						2,300	1,540		EPD-3883(電動機車)
	1	巡邏機車		10907	逾5馬力 (hp)						2,300	1,540		EPD-3885(電動機車)
	1	巡邏機車		10907	逾5馬力 (hp)						2,300	1,540		EPD-3886(電動機車)
	1	巡邏機車		10907	逾5馬力 (hp)						2,300	1,540		EPD-3887(電動機車)
	1	巡邏機車		10907	逾5馬力 (hp)						2,300	1,540		EPD-3890(電動機車)
	1	巡邏機車		10907	逾5馬力 (hp)						2,300	1,540		EPD-3891(電動機車)
	1	巡邏機車		10907	逾5馬力 (hp)						2,300	1,540		EPD-3892(電動機車)
	1	巡邏機車		10907	逾5馬力 (hp)						2,300	1,540		EPD-3893(電動機車)
	1	巡邏機車		10907	逾5馬力 (hp)						2,300	1,540		EPD-3895(電動機車)
	1	巡邏機車		10907	逾5馬力 (hp)						2,300	1,540		EPD-3896(電動機車)
	1	巡邏機車		10907	逾5馬力 (hp)						2,300	1,540		EPD-3897(電動機車)
	1	巡邏機車		10907	逾5馬力 (hp)						2,300	1,540		EPD-3898(電動機車)
	1	巡邏機車		10907	逾5馬力 (hp)						2,300	1,540		EPD-3899(電動機車)

臺北市政府警察局內湖分局

公務車輛明細表

中華民國114年度

單位：新臺幣元

業務計畫 及工作計 畫名稱	車輛 數	車輛 種類	乘客 人數 (不含 司機)	購置 年月	汽缸總 排氣量 (立方 公分)	牌照稅 (全年)	燃料使 用費 (全年)	油料費(全年)			養 護 費	車輛 保 險 費	車輛 檢 驗 費	備註
								數量 (公升)	單價 (元)	金額				
	1	巡邏機車		10907	逾5馬力 (hp)						2,300	1,540		EPD-3900(電動機車)
	1	巡邏機車		10907	逾5馬力 (hp)						2,300	1,540		EPD-3901(電動機車)
	1	巡邏機車		10907	逾5馬力 (hp)						2,300	1,540		EPD-3902(電動機車)
	1	巡邏機車		10907	逾5馬力 (hp)						2,300	1,540		EPD-3903(電動機車)
	1	巡邏機車		10907	逾5馬力 (hp)						2,300	1,540		EPD-3905(電動機車)
	1	巡邏機車		10907	逾5馬力 (hp)						2,300	1,540		EPD-3906(電動機車)
	1	巡邏機車		10907	逾5馬力 (hp)						2,300	1,540		EPD-3907(電動機車)
	1	巡邏機車		10907	逾5馬力 (hp)						2,300	1,540		EPD-3908(電動機車)
	1	巡邏機車		10907	逾5馬力 (hp)						2,300	1,540		EPD-3909(電動機車)
	1	巡邏機車		10909	逾5馬力 (hp)						2,300	1,540		EPD-7068(電動機車)
	1	巡邏機車		10909	逾5馬力 (hp)						2,300	1,540		EPD-7069(電動機車)
	1	巡邏機車		10909	逾5馬力 (hp)						2,300	1,540		EPD-7071(電動機車)
	1	巡邏機車		10909	逾5馬力 (hp)						2,300	1,540		EPD-7072(電動機車)
	1	巡邏機車		10909	逾5馬力 (hp)						2,300	1,540		EPD-7073(電動機車)
	1	巡邏機車		10909	逾5馬力 (hp)						2,300	1,540		EPD-7075(電動機車)
	1	巡邏機車		10909	逾5馬力 (hp)						2,300	1,540		EPD-7076(電動機車)
	1	巡邏機車		10909	逾5馬力 (hp)						2,300	1,540		EPD-7078(電動機車)
	1	巡邏機車		10909	逾5馬力 (hp)						2,300	1,540		EPD-7079(電動機車)

臺北市政府警察局內湖分局

公務車輛明細表

中華民國114年度

單位：新臺幣元

業務計畫 及工作計 畫名稱	車輛 數	車輛 種類	乘客 人數 (不含 司機)	購置 年月	汽缸總 排氣量 (立方 公分)	牌照稅 (全年)	燃料使 用費 (全年)	油料費(全年)			養 護 費	車輛 保 險 費	車輛 檢 驗 費	備註
								數量 (公升)	單價 (元)	金額				
	1	巡邏機車		11008	逾5馬力 (hp)						2,300	1,540		EPE-7968(電動機車)
	1	巡邏機車		11008	逾5馬力 (hp)						2,300	1,540		EPE-7969(電動機車)
	1	巡邏機車		11008	逾5馬力 (hp)						2,300	1,540		EPE-7970(電動機車)
	1	巡邏機車		11008	逾5馬力 (hp)						2,300	1,540		EPE-7971(電動機車)
	1	巡邏機車		11008	逾5馬力 (hp)						2,300	1,540		EPE-7972(電動機車)
	1	巡邏機車		11008	逾5馬力 (hp)						2,300	1,540		EPE-7973(電動機車)
	1	巡邏機車		11008	逾5馬力 (hp)						2,300	1,540		EPE-7975(電動機車)
	1	巡邏機車		11008	逾5馬力 (hp)						2,300	1,540		EPE-7976(電動機車)
	1	巡邏機車		11008	逾5馬力 (hp)						2,300	1,540		EPE-7977(電動機車)
	1	巡邏機車		11008	逾5馬力 (hp)						2,300	1,540		EPE-7978(電動機車)
	1	巡邏機車		11008	逾5馬力 (hp)						2,300	1,540		EPE-7979(電動機車)
	1	巡邏機車		11008	逾5馬力 (hp)						2,300	1,540		EPE-7980(電動機車)
	1	巡邏機車		11008	逾5馬力 (hp)						2,300	1,540		EPE-7981(電動機車)
	1	巡邏機車		11008	逾5馬力 (hp)						2,300	1,540		EPE-7982(電動機車)
	1	巡邏機車		11008	逾5馬力 (hp)						2,300	1,540		EPE-7983(電動機車)
	1	巡邏機車		11008	逾5馬力 (hp)						2,300	1,540		EPE-7985(電動機車)
	1	巡邏機車		11008	逾5馬力 (hp)						2,300	1,540		EPE-7986(電動機車)
	1	巡邏機車		11008	逾5馬力 (hp)						2,300	1,540		EPE-7987(電動機車)

臺北市政府警察局內湖分局

公務車輛明細表

中華民國114年度

單位：新臺幣元

業務計畫 及工作計畫 名稱	車輛 數	車輛 種類	乘客 人數 (不含 司機)	購置 年月	汽缸總 排氣量 (立方 公分)	牌照稅 (全年)	燃料使 用費 (全年)	油料費(全年)			養 護 費	車輛 保險 費	車輛 檢驗 費	備註
								數量 (公升)	單價 (元)	金額				
	1	巡邏機車		11010	逾5馬力 (hp)						2,300	1,540		EPS-0785(電動機車)
	1	巡邏機車		11106	逾5馬力 (hp)						2,300	1,540		EPU-1863(電動機車)
	1	巡邏機車		11106	逾5馬力 (hp)						2,300	1,540		EPU-1865(電動機車)
	1	巡邏機車		11106	逾5馬力 (hp)						2,300	1,540		EPU-1866(電動機車)
	1	巡邏機車		11106	逾5馬力 (hp)						2,300	1,540		EPU-1867(電動機車)
	1	巡邏機車		11106	逾5馬力 (hp)						2,300	1,540		EPU-1869(電動機車)
	1	巡邏機車		11106	逾5馬力 (hp)						2,300	1,540		EPU-1870(電動機車)
	1	巡邏機車		11106	逾5馬力 (hp)						2,300	1,540		EPU-1871(電動機車)
	1	巡邏機車		11106	逾5馬力 (hp)						2,300	1,540		EPU-1872(電動機車)
	1	巡邏機車		11106	逾5馬力 (hp)						2,300	1,540		EPU-1873(電動機車)
	1	巡邏機車		11106	逾5馬力 (hp)						2,300	1,540		EPU-1875(電動機車)
	1	巡邏機車		11106	逾5馬力 (hp)						2,300	1,540		EPU-1876(電動機車)
	1	巡邏機車		11106	逾5馬力 (hp)						2,300	1,540		EPU-1877(電動機車)
	1	巡邏機車		11106	逾5馬力 (hp)						2,300	1,540		EPU-1878(電動機車)
	1	巡邏機車		11106	逾5馬力 (hp)						2,300	1,540		EPU-1879(電動機車)
	1	巡邏機車		11106	逾5馬力 (hp)						2,300	1,540		EPU-1880(電動機車)
	1	巡邏機車		11106	逾5馬力 (hp)						2,300	1,540		EPU-1882(電動機車)
	1	巡邏機車		11106	逾5馬力 (hp)						2,300	1,540		EPU-1883(電動機車)

臺北市政府警察局內湖分局

公務車輛明細表

中華民國114年度

單位：新臺幣元

業務計畫 及工作計 畫名稱	車輛 數	車輛 種類	乘客 人數 (不含 司機)	購置 年月	汽缸總 排氣量 (立方 公分)	牌照稅 (全年)	燃料使 用費 (全年)	油料費(全年)			養 護 費	車輛 保 險 費	車輛 檢 驗 費	備註
								數量 (公升)	單價 (元)	金額				
	1	巡邏機車		11106	逾5馬力 (hp)						2,300	1,540		EPU-1885(電動機車)
	1	巡邏機車		11106	逾5馬力 (hp)						2,300	1,540		EPU-1886(電動機車)
	1	巡邏機車		11106	逾5馬力 (hp)						2,300	1,540		EPU-1887(電動機車)
	1	巡邏機車		11106	逾5馬力 (hp)						2,300	1,540		EPU-1889(電動機車)
	1	巡邏機車		11106	逾5馬力 (hp)						2,300	1,540		EPU-1890(電動機車)
	1	巡邏機車		11106	逾5馬力 (hp)						2,300	1,540		EPU-1891(電動機車)
	1	巡邏機車		11106	逾5馬力 (hp)						2,300	1,540		EPU-1892(電動機車)
	1	巡邏機車		11106	逾5馬力 (hp)						2,300	1,540		EPU-1893(電動機車)
	1	巡邏機車		11206	逾5馬力 (hp)						2,300	1,540		EPV-6120(電動機車)
	1	巡邏機車		11206	逾5馬力 (hp)						2,300	1,540		EPV-6121(電動機車)
	1	巡邏機車		11206	逾5馬力 (hp)						2,300	1,540		EPV-6122(電動機車)
	1	巡邏機車		11206	逾5馬力 (hp)						2,300	1,540		EPV-6123(電動機車)
	1	巡邏機車		11206	逾5馬力 (hp)						2,300	1,540		EPV-6125(電動機車)
	1	巡邏機車		11206	逾5馬力 (hp)						2,300	1,540		EPV-6126(電動機車)
	1	巡邏機車		11206	逾5馬力 (hp)						2,300	1,540		EPV-6127(電動機車)
	1	巡邏機車		11206	逾5馬力 (hp)						2,300	1,540		EPV-6128(電動機車)
	1	巡邏機車		11206	逾5馬力 (hp)						2,300	1,540		EPV-6129(電動機車)
	1	巡邏機車		11206	逾5馬力 (hp)						2,300	1,540		EPV-6130(電動機車)

臺北市政府警察局內湖分局

公務車輛明細表

中華民國114年度

單位：新臺幣元

業務計畫 及工作計 畫名稱	車輛 數	車輛 種類	乘客 人數 (不含 司機)	購置 年月	汽缸總 排氣量 (立方 公分)	牌照稅 (全年)	燃料使 用費 (全年)	油料費(全年)			養 護 費	車輛 保 險 費	車輛 檢 驗 費	備註
								數量 (公升)	單價 (元)	金額				
	1	巡邏機車		11206	逾5馬力 (hp)						2,300	1,540		EPV-6131(電動機車)
	1	巡邏機車		11206	逾5馬力 (hp)						2,300	1,540		EPV-6132(電動機車)
	1	巡邏機車		11206	逾5馬力 (hp)						2,300	1,540		EPV-6133(電動機車)
	1	巡邏機車		11206	逾5馬力 (hp)						2,300	1,540		EPV-6135(電動機車)
	1	巡邏機車		11206	逾5馬力 (hp)						2,300	1,540		EPV-6136(電動機車)
	1	巡邏機車		11206	逾5馬力 (hp)						2,300	1,540		EPV-6137(電動機車)
	1	巡邏機車		11206	逾5馬力 (hp)						2,300	1,540		EPV-6138(電動機車)
	1	巡邏機車		11206	逾5馬力 (hp)						2,300	1,540		EPV-6139(電動機車)
	1	巡邏機車		11206	逾5馬力 (hp)						2,300	1,540		EPV-6150(電動機車)
	1	巡邏機車		11206	逾5馬力 (hp)						2,300	1,540		EPV-6151(電動機車)
	1	巡邏機車		11206	逾5馬力 (hp)						2,300	1,540		EPV-6152(電動機車)
	1	巡邏機車		11206	逾5馬力 (hp)						2,300	1,540		EPV-6153(電動機車)
	1	巡邏機車		11206	逾5馬力 (hp)						2,300	1,540		EPV-6155(電動機車)
	1	巡邏機車		11206	逾5馬力 (hp)						2,300	1,540		EPV-6156(電動機車)
	1	巡邏機車		11206	逾5馬力 (hp)						2,300	1,540		EPV-6157(電動機車)
	1	巡邏機車		11206	逾5馬力 (hp)						2,300	1,540		EPV-6158(電動機車)
	1	巡邏機車		11206	逾5馬力 (hp)						2,300	1,540		EPV-6159(電動機車)
	1	巡邏機車		11206	逾5馬力 (hp)						2,300	1,540		EPV-6160(電動機車)

臺北市政府警察局內湖分局

公務車輛明細表

中華民國114年度

單位：新臺幣元

業務計畫 及工作計 畫名稱	車輛 數	車輛 種類	乘客 人數 (不含 司機)	購置 年月	汽缸總 排氣量 (立方 公分)	牌照稅 (全年)	燃料使 用費 (全年)	油料費(全年)			養 護 費	車輛 保 險 費	車輛 檢 驗 費	備註
								數量 (公升)	單價 (元)	金額				
	1	巡邏機車		11206	逾5馬力 (hp)						2,300	1,540		EPV-6161(電動機車)
	1	巡邏機車		11206	逾5馬力 (hp)						2,300	1,540		EPV-6162(電動機車)
	1	巡邏機車		11206	逾5馬力 (hp)						2,300	1,540		EPV-6163(電動機車)
	1	巡邏機車		11206	逾5馬力 (hp)						2,300	1,540		EPV-6165(電動機車)
	1	巡邏機車		11206	逾5馬力 (hp)						2,300	1,540		EPV-6166(電動機車)
	1	巡邏機車		11206	逾5馬力 (hp)						2,300	1,540		EPV-6167(電動機車)
	1	巡邏機車		11206	逾5馬力 (hp)						2,300	1,540		EPV-6168(電動機車)
	1	巡邏機車		11206	逾5馬力 (hp)						2,300	1,540		EPV-6169(電動機車)
	1	巡邏機車		11206	逾5馬力 (hp)						2,300	1,540		EPV-6170(電動機車)
	1	巡邏機車		11305	逾5馬力 (hp)						2,300	1,540		EPW-7396(電動機車)
	1	巡邏機車		11305	逾5馬力 (hp)						2,300	1,540		EPW-7397(電動機車)
	1	巡邏機車		11305	逾5馬力 (hp)						2,300	1,540		EPW-7398(電動機車)
	1	巡邏機車		11305	逾5馬力 (hp)						2,300	1,540		EPW-7399(電動機車)
	1	巡邏機車		11305	逾5馬力 (hp)						2,300	1,540		EPW-7500(電動機車)
	1	巡邏機車		11305	逾5馬力 (hp)						2,300	1,540		EPW-7501(電動機車)
	1	巡邏機車		11305	逾5馬力 (hp)						2,300	1,540		EPW-7502(電動機車)
	1	巡邏機車		11305	逾5馬力 (hp)						2,300	1,540		EPW-7503(電動機車)
	1	巡邏機車		11305	逾5馬力 (hp)						2,300	1,540		EPW-7505(電動機車)

臺北市政府警察局內湖分局

公務車輛明細表

中華民國114年度

單位：新臺幣元

業務計畫 及工作計 畫名稱	車輛 數	車輛 種類	乘客 人數 (不含 司機)	購置 年月	汽缸總 排氣量 (立方 公分)	牌照稅 (全年)	燃料使 用費 (全年)	油料費(全年)			養 護 費	車輛 保 險 費	車輛 檢 驗 費	備註
								數量 (公升)	單價 (元)	金額				
	1	巡邏機車		11305	逾5馬力 (hp)						2,300	1,540		EPW-7506(電動機車)
	1	巡邏機車		11306	逾5馬力 (hp)						2,300	1,540		EPW-7819(電動機車)
	1	巡邏機車		11306	逾5馬力 (hp)						2,300	1,540		EPW-7820(電動機車)
	1	巡邏機車		11407	149			175	30.9	5,408	2,300	1,540		ADQ-9330(114年汰換)
	1	巡邏機車		11407	149			175	30.9	5,408	2,300	1,540		ADQ-9595(114年汰換)
	1	巡邏機車		11407	149			175	30.9	5,408	2,300	1,540		ADQ-9596(114年汰換)
	1	巡邏機車		11407	149			175	30.9	5,408	2,300	1,540		ADQ-9597(114年汰換)
	1	巡邏機車		11407	149			175	30.9	5,408	2,300	1,540		MJU-6021(114年汰換)
	1	巡邏機車		11407	149			175	30.9	5,408	2,300	1,540		MJU-6022(114年汰換)
	1	巡邏機車		11407	149			175	30.9	5,408	2,300	1,540		MJU-6025(114年汰換)
	1	巡邏機車		11407	149			175	30.9	5,408	2,300	1,540		MJU-6027(114年汰換)
	1	巡邏機車		11407	149			175	30.9	5,408	2,300	1,540		MJU-6029(114年汰換)
	1	巡邏機車		11407	149			175	30.9	5,408	2,300	1,540		MJU-6031(114年汰換)
	1	巡邏機車		11407	149			175	30.9	5,408	2,300	1,540		MJU-6032(114年汰換)
	1	巡邏機車		11407	149			175	30.9	5,408	2,300	1,540		MJU-6035(114年汰換)
	1	巡邏機車		11407	149			175	30.9	5,408	2,300	1,540		MJU-6036(114年汰換)
	1	巡邏機車		11407	149			175	30.9	5,408	2,300	1,540		MJU-6037(114年汰換)
	1	巡邏機車		11407	149			175	30.9	5,408	2,300	1,540		MJU-6038(114年汰換)

臺北市政府警察局內湖分局

公務車輛明細表

中華民國114年度

單位：新臺幣元

業務計畫及工作計畫名稱	車輛數	車輛種類	乘客人數(不含司機)	購置年月	汽缸總排氣量(立方公分)	牌照稅(全年)	燃料使用費(全年)	油料費(全年)			養護費	車輛保險費	車輛檢驗費	備註
								數量(公升)	單價(元)	金額				
	1	巡邏機車		11407	149			175	30.9	5,408	2,300	1,540		MJU-6039(114年汰換)
	1	巡邏機車		11407	149			175	30.9	5,408	2,300	1,540		MJU-6058(114年汰換)
	1	巡邏機車		11407	149			175	30.9	5,408	2,300	1,540		MJU-6062(114年汰換)
	1	巡邏機車		11407	149			175	30.9	5,408	2,300	1,540		MJU-6072(114年汰換)
	1	巡邏機車		11407	149			175	30.9	5,408	2,300	1,540		MJU-6073(114年汰換)
	1	警備、巡邏、偵防用客貨兩用車	7	10407	2198			1,380	30.9	42,642	38,000	7,500	750	ANA-1261
	1	警備、巡邏、偵防用客貨兩用車	7	10607	2198			1,380	30.9	42,642	38,000	7,500	900	ANM-0960
	1	警用工程車	2	11105	2378	3,600	7,710	1,380	30.9	42,642	19,650	7,500	450	BQQ-1536
		合計				3,600	31,110			3,503,962	1,914,808	758,520	29,400	

本 頁 空 白

歲出按職能及經

中華民國114

職能別分類	經濟性分類	經常支出							資本支出			
		受僱人員報酬	購買商品及勞務支出	債務利息	土地租金支出	經常移轉			經常支出合計	投資及增資		
						對企業	對非營利及民間機構	對政府		對國外	對營業基金	對非營業特種基金
總計		644,599	35,212						679,811			
01 一般公共事務												
02 防衛												
03 公共秩序與安全		644,599	35,212						679,811			
04 教育												
05 保健												
06 社會安全與福利												
07 住宅及社區服務												
08 娛樂、文化與宗教												
09 燃料與能源												
10 農、林、漁、牧業												
11 礦業、製造業及營造業												
12 運輸及通信												
13 其他經濟服務												
14 環境保護												
15 其他支出												

察局內湖分局

濟性綜合分類表

年度

單位：新臺幣千元

資本支出													總計	
資本移轉				土地購入	無形資產購入	固定資本形成						資本支出合計		
對企業	對非營利及民間機構	對政府	對國外			住宅	非住宅房屋	營建工程	運輸工具	資訊軟體	其他設備及機器			土地改良
							1,694					656	2,350	682,161
								1,694				656	2,350	682,161