

年度-法定預算

機關編號

12-282

中華民國 111 年度

臺北市總預算

臺北市北投區健康服務中心單位預算

臺北市北投區健康服務中心 編

臺北市北投區健康服務中心

目次

中華民國 111 年度

一、預算總說明	第	1 頁
二、主要表		
(一)歲入預算表	第	3 頁
(二)歲出預算表	第	4 頁
三、附屬表		
(一)歲入項目說明提要與預算明細表	第	7 頁
(二)歲出計畫說明提要與各項費用明細表	第	9 頁
1. 一般行政		
行政管理	第	9 頁
2. 衛生業務		
公共衛生	第	14 頁
3. 一般建築及設備		
其他設備	第	18 頁
(三)人事費分析表	第	20 頁
四、參考表		
(一)歲出一級用途別科目分析表	第	21 頁
(二)資本支出分析表	第	22 頁
(三)各項費用彙計表	第	23 頁
(四)人事費彙計表	第	25 頁
(五)公務車輛明細表	第	26 頁
(六)繼續性計畫分年資金需求表	第	27 頁
(七)新興計畫分年資金需求表	第	28 頁
(八)歲出按職能及經濟性綜合分類表	第	30 頁

臺北市北投區健康服務中心

預算總說明

中華民國111年度

一、現行法定職掌及組織系統圖：

(一) 機關主要職掌：

本中心組織規程奉臺北市議會 93 年 7 月 7 日三讀通過修正，掌理本區公共衛生業務之推行。

(二) 內部分層業務：

本中心設置主任、秘書、下設個案管理組、健康促進組、兼辦會計、兼辦人事。預算員額員 27 人、工 3 人，合計 30 人。其內部分層業務如下：

主任：綜理中心業務，並指揮監督所屬員工。

秘書：綜核文稿、印信典守等有關事項。

個案管理組：掌理家戶健康管理、弱勢族群服務，優生保健、中老年人疾病防治及個案管理等事項。

健康促進組：掌理學校衛生、婦幼衛生、癌症防治、生命統計、社區健康營造、急救技能訓練、衛生教育宣導及研考、文書管理、庶務、出納等事項。

兼辦會計：秉承上級主計機關之監督及指導，依法辦理歲計、會計、統計等事項。

兼辦人事：秉承上級人事機關之監督及指導，依法辦理人事管理查核等事項。

(三) 組織系統圖：

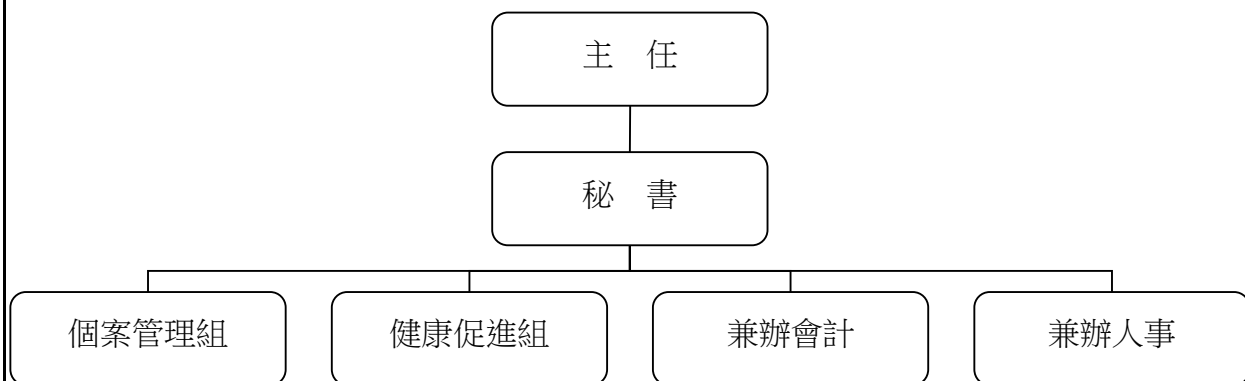

二、前年度及上年度已過期間計畫實施及預算執行情形：

(一) 前年度實施成果及決算辦理概況：

1.計畫實施：公共衛生工作量 548,793 人戶里次，預算數 5,912,000 元，決算數 5,836,228 元，賸餘數 75,772 元，全數解繳市庫。

2.決算辦理概況：本中心前年度歲入預算數 0 元，決算數 66,950 元，超收數 66,950 元，主要原因係預防注射證明收入、物品及財產報廢變賣收入及停車位租賃費。歲出預算編列 40,250,000 元，決算數 38,270,588 元，決算數占預算數 95.08%，賸餘數 1,979,412 元。

(二) 上年度已過期間(110 年 1 月至 110 年 6 月)計畫實施及預算執行情形：

臺北市北投區健康服務中心

預算總說明

中華民國111年度

- 1.計畫實施情形：本中心截至 110 年 6 月底止各項計畫工作量總計達 88,139 人戶里次。
- 2.預算執行情形：本中心截至 110 年 6 月底止預算執行情形如下：
 - (1) 一般行政：上年度預算數 34,361,000 元，實際執行數 19,798,325 元，占預算分配數 20,865,002 元之 94.89%。
 - (2) 衛生業務：上年度預算數 6,096,000 元，實際執行數 1,732,363 元，占預算分配數 2,924,900 元之 59.23%。
 - (3) 一般建築及設備：上年度預算數 951,000 元，實際執行數 308,029 元，占預算分配數 319,405 元之 96.44%。

三、本年度施政(業務及工作)計畫重點及預算提要：

(一) 本年度計畫重點及預期績效：

加強衛生保健工作，以預防保健及健康促進為主，推動社區心理衛生，擴大 0 至 6 歲兒童保健，癌症防治及篩檢，中老年人疾病防治，並建立家戶健康資料，成為多元化社區健康管理，以維本區市民健康，確保公共衛生成果。

- 1.實施婦幼衛生，辦理 0 至 6 歲兒童健康保健、優生保健、孕產婦保健、更年期婦女保健服務。
- 2.推行癌症防治及篩檢，中老年人疾病防治保健服務，長期照護個案服務。
- 3.公共衛生社區健康營造、菸害防制宣導、學校衛生、衛生教育，增進市民衛生常識。
- 4.加強社區家戶衛生改善，建立家戶健康資料管理，推行弱勢族群服務、地段管理、普遍家庭訪視工作。
- 5.推動社區心理衛生社區化教育、社區心理健康促進活動，進行社區精神病患追蹤照護，增進社區心理健康。
- 6.透過防疫業務順利進行，有效管理運用與執行社區傳染病防疫工作，提升本市傳染病防治處置之及時性與效益，有效維護市民健康。

(二) 本年度預算提要及成本估計：

歲出部分：本年度預算共列 40,561,000 元，其中經常門預算 40,382,000 元，資本門預算 179,000 元，其明細如下：

- 1.一般行政預算共列 34,395,000 元，包括人事費 32,155,000 元、業務費 2,240,000 元。
- 2.衛生業務預算共列 5,987,000 元，包括業務費 5,987,000 元。
- 3.一般建築及設備預算共列 179,000 元，包括編列賃個人電腦、網路及資訊周邊設備及套裝軟體等。

臺北市北投區健康服務中心

歲入預算表

中華民國111年度

單位：新臺幣千元

科 目				本年度預算數			上年度 預算數	前年度 決算數	本年度與 上年度比較	說 明	
款	項	目	節	合計	經常門	資本門					
				合 計	48	48	-	48	67		
03				0500000000 規費收入	48	48	-	48	66		
	074			0512282000 臺北市北投區健康服 務中心	48	48	-	48	66		
		01		05122820100 行政規費收入	-	-	-	-	18		
			01	05122820102 證照費	-	-	-	-	18	-	前年度決算數係民眾申請 預防注射證明書收入，本 年度及上年度均無預算 數。
			02	05122820300 使用規費收入	48	48	-	48	48	-	
			01	05122820306 場地設施使用費	48	48	-	48	48	-	本年度預算數係員工使用 停車場收入。
04				0700000000 財產收入	-	-	-	-	1	-	
	082			0712282000 臺北市北投區健康服 務中心	-	-	-	-	1	-	
		01		07122820500 廢舊物資售價	-	-	-	-	1	-	
			01	07122820501 廢舊物資售價	-	-	-	-	1	-	前年度決算數係物品及財 產報廢及變賣收入，本年 度及上年度均無預算數。

臺北市北投區健康服務中心

歲出預算表

中華民國111年度

單位：新臺幣千元

款	項	目	節	名稱及編號	本年度預算數			上年度 預算數	前年度 決算數	本年度與 上年度比較	說 明
					合計	經常門	資本門				
12				0012000000 臺北市政府衛生局主管	40,561	40,382	179	41,408	38,271	-847	
	013			0012282000 臺北市北投區健康服務中心	40,561	40,382	179	41,408	38,271	-847	
		01		65122820100 一般行政	34,395	34,395	-	34,361	32,159	34	
			01	65122820101 行政管理	34,395	34,395	-	34,361	32,159	34	本年度預算數內容與上年度之比較如下： 1.人事費32,155,000元，較上年度無增減。 2.資訊作業系統及相關設備安全檢查、維護、管理等服務72,000元，較上年度增加5,715元。 3.辦公大樓清潔維持費255,918元，較上年度增加25,592元。 4.影印機使用費86,400元，較上年度增加12,326元。 5.辦公大樓電費351,396元，較上年度減少12,288元。 6.其他合共1,474,286元，較上年度增加2,655元。
		02		65122825200 衛生業務	5,987	5,987	-	6,096	5,836	-109	
			01	65122825201 公共衛生	5,987	5,987	-	6,096	5,836	-109	本年度預算數內容與上年度之比較如下： 1.辦理疾病防治、健康促進宣導及健康照護、社區支持團體等各項保健業務講師鐘點費276,000元，較上年度增加200,000元。 2.各項業務用宣導品240,000元，較上年度增加100,000元。 3.保健及其他相關業務用郵資228,910元，較上年度減少45,000元。 4.辦理疾病防治、健康促進宣導及健康照護、社區支持團體等各項保健業務用雜支297,450元，較上年度減少303,000元。 5.辦理轄區社區營造資源團體聯繫會議等健康促進業務用雜支23,600元，較上年度減少54,000元。 6.其他合共4,921,040元，較上年度減少7,000元。
		03		65122829000 一般建築及設備	179	-	179	951	276	-772	

臺北市北投區健康服務中心

歲出預算表

中華民國111年度

單位：新臺幣千元

科 目				本年度預算數			上年度 預算數	前年度 決算數	本年度與 上年度比較	說 明	
款	項	目	節	合計	經常門	資本門					
			01	65122829004 其他設備	179	-	179	951	276	-772	本年度編列個人電腦租賃費、網路及資訊周邊設備及套裝軟體，共計179,000元。

本頁空白

臺北市北投區健康服務中心

歲入項目說明提要與預算明細表

經常門

中華民國111年度

單位：新臺幣元

使用規費收入—場地設施使用費	來源別子目及細目與編號	05122820306 使用規費收入-場地設施使用費	承辦單位	臺北市北投區健康服務中心	預算金額	48,000元
歲入項目說明	<p>一、項目內容： 員工使用停車場收入。</p> <p>二、法令依據： 依據臺北市政府衛生局暨所屬健康服務中心停車場收費基準辦理。</p> <p>三、計算方法： 員工申請停車場收費4人，每人每月1,000元，計48,000元。</p> <p>四、實施進度： 自民國111年1月1日起至111年12月31日。</p> <p>五、完成方法： 依規定解繳市庫。</p> <p>六、預期成果： 增加市庫收入。</p>					

使用規費收入—場地設施使用費

臺北市北投區健康服務中心
歲入項目說明提要與預算明細表

經常門

中華民國111年度

單位：新臺幣元

科目名稱及編號	單位	數量	單價	預算數	說明及收入依據
合計				48,000	
05122820306 場地設施使用費	年	1	48,000	48,000	員工使用停車場收入。 收入依據：臺北市政府衛生局暨所屬健康服務中心停車場收費基準。

使用規費收入—場地設施使用費

使用規費收入—場地設施使用費

臺北市北投區健康服務中心

歲出計畫說明提要與各項費用明細表

中華民國111年度

單位：新臺幣元

一般行政 — 行政管理	業務計畫及工作計畫 名稱與編號	65122820101 一般行政-行政管理	承辦 單位	健康促進組、兼辦會計、 兼辦人事	預算 金額	34,395,000元	一般行政 — 行政管理
歲出計畫 說明	<p>一、計畫內容： 本計畫包括研考、文書管理、庶務、出納、會計、人事等一般經常性行政業務。</p> <p>二、預期成果： 配合本中心各組室工作需要，完成良好行政工作，以提升本中心業務績效。</p>						
	分支計畫及用途別科目	單位	數量	單價	預算數	說 明	
	合計				34,395,000	較上年度預算數34,361,000元，增加34,000元。	
	01人員維持費				32,155,000	較上年度預算數32,155,000元，無增減。	
	1000 人事費				32,155,000		
	1015 法定編制人員待遇	年	1	19,149,000	19,149,000	職員27人薪津（詳人事費分析表）。	
	1025 技工及工友待遇	年	1	1,273,500	1,273,500	職工3人工資（詳人事費分析表）。	
	1030 獎金	年	1	2,379,000	2,379,000	依考績法規定核發之獎金。	
		年	1	2,549,000	2,549,000	依規定核發之年終工作獎金。	
		人、月	1×12	45,000	540,000	醫師不開業獎金。	
	1035 其他給與	年	1	480,000	480,000	休假補助費。	

臺北市北投區健康服務中心

歲出計畫說明提要與各項費用明細表

中華民國111年度

單位：新臺幣元

分支計畫及用途別科目	單位	數量	單價	預算數	說明
一般行政 — 行政管理	人、月	2×12	630	15,120	員工上下班交通費。
	人、月	28×12	1,260	423,360	員工上下班交通費。
	1040 加班值班費			1,474,645	
	年	1	727,935	727,935	本中心員工辦理各項業務超時加班費。
	年	1	746,710	746,710	不休假出勤加班費。
	1050 退休離職儲金			1,940,375	
	年	1	1,878,500	1,878,500	提撥退撫基金。
	年	1	61,875	61,875	提撥勞工退休準備金。
	1055 保險			1,931,000	
	年	1	1,150,000	1,150,000	職員及職工健保費。
年	1	680,000	680,000	職員公保費。	
年	1	101,000	101,000	職工勞保費。	
02一般業務				2,083,000	較上年度預算數2,049,000元，增加34,000元。
2000 業務費				2,083,000	
2006 水電費				365,796	
	月	12	1,200	14,400	辦公大樓水費。
	月	12	29,283	351,396	辦公大樓電費。
2018 資訊服務費				92,000	
	年	1	72,000	72,000	資訊作業系統及相關設備安全檢查、維護、管理等服務。
	年	1	20,000	20,000	套裝軟體。
2021 其他業務租金				10,692	
	臺、月	3×12	297	10,692	飲水機租金。
2024 稅捐及規費				18,310	
	年	1	11,230	11,230	公務車輛使用牌照稅（詳公務車輛明細表）。
	年	1	6,630	6,630	公務車輛燃料使用費（詳公務車輛明細表）。

臺北市北投區健康服務中心

歲出計畫說明提要與各項費用明細表

中華民國111年度

單位：新臺幣元

分支計畫及用途別科目	單位	數量	單價	預算數	說明
2027 保險費	年	1	450	450	公務車輛檢驗費（詳公務車輛明細表）。
				5,245	
2036 按日按件計資酬金	年	1	5,245	5,245	公務車輛保險費（詳公務車輛明細表）。
				34,250	
2051 物品	節	10	2,000	20,000	員工教育訓練外聘講師鐘點費。
	年	1	14,250	14,250	消防公安安全環保設備等定期檢查費。
2054 一般事務費				236,757	
	年	1	63,690	63,690	電腦耗材。
	年	1	50,036	50,036	公務車輛油料費（詳公務車輛明細表）。
	年	1	30,000	30,000	資訊用品及零組件。
	年	1	93,031	93,031	改善辦公環境設施用品。
				1,079,105	
	坪、月	426.53×12	50	255,918	辦公大樓清潔維持費。
	年	1	8,387	8,387	各項考核資料、工作計畫暨成果報告等印刷費。
	月	12	10,815	129,780	委託保全公司辦理安全服務費用。
	臺、月、張	2×12×6000	0.6	86,400	影印機使用費。
	年	1	4,260	4,260	勞工安全衛生體檢費。
	年	1	8,520	8,520	公務人員安全衛生體檢費。
	人、月	27×12	360	116,640	統籌業務費，按職員每人每月360元編列。
	人、月	3×12	50	1,800	統籌業務費，按駕駛、技工、工友每人每月50元編列。
	人次	24	100	2,400	辦理一般業務逾時誤餐餐盒費用。
	人、月	1×12	38,750	465,000	辦理工友勞力替代委外經費。

臺北市北投區健康服務中心

歲出計畫說明提要與各項費用明細表

中華民國111年度

單位：新臺幣元

分支計畫及用途別科目	單位	數量	單價	預算數	說明	
一般行政 — 行政管理	2063 房屋建築養護費	年	1	48,128	48,128	鋼筋混凝土建造辦公房舍計426.53坪，修繕費30坪以內年列4,510元，超過30坪部分每增加1坪增列110元，共計如列數。
	2066 車輛及辦公器具養護費	月	12	1,802	21,624	電話總機系統及線路維護。
		年	1	39,953	39,953	公務車輛養護費（詳公務車輛明細表）。
	2069 設施及機械設備養護費	年	1	46,038	46,038	分攤合署辦公大樓電梯保養費等。
		年	1	12,000	12,000	分攤合署辦公大樓機電系統保養維護費等。
	2084 短程車資	年	1	1,102	1,102	辦理一般業務所需短程車資。
	2093 特別費	人、月	1×12	6,000	72,000	主任特別費。
	05會計業務				53,000	較上年度預算數53,000元，無增減。
	2000 業務費				53,000	
	2030 兼職費	人、月	1×12	3,000	36,000	兼辦會計兼職費。
2054 一般事務費	本	50	90	4,500	本中心預算書印刷費（含審定本）。	
	年	1	10,100	10,100	各類帳簿及表報等印刷費。	
	人次	10	100	1,000	辦理會計業務逾時誤餐餐盒費用。	
2084 短程車資	年	1	1,400	1,400	辦理會計業務所需短程車	

臺北市北投區健康服務中心

歲出計畫說明提要與各項費用明細表

中華民國111年度

單位：新臺幣元

一般行政—行政管理	分支計畫及用途別科目	單位	數量	單價	預算數	說明	一般行政—行政管理
	06人事業務				104,000	資。 較上年度預算數104,000元，無增減。	
	2000 業務費				104,000		
	2030 兼職費				36,000		
		人、月	1×12	3,000	36,000	兼辦人事兼職費。	
	2054 一般事務費				66,600		
		年	1	5,600	5,600	人事資料及表冊等印刷費。	
		人、年	30×1	2,000	60,000	文康活動費（含本中心員工30人）。	
		人次	10	100	1,000	辦理人事業務逾時誤餐餐盒費用。	
	2084 短程車資				1,400		
		年	1	1,400	1,400	辦理人事業務所需短程車資。	

臺北市北投區健康服務中心

歲出計畫說明提要與各項費用明細表

中華民國111年度

單位：新臺幣元

衛生業務 — 公共衛生	業務計畫及工作計畫 名稱與編號	65122825201 衛生業務-公共衛生	承辦 單位	個案管理組、健康促進組	預算 金額	5,987,000元	衛生業務 — 公共衛生
歲出計畫說明	<p>一、計畫內容： 辦理保健業務、健康促進、傳染病防治及其他相關業務活動等公共衛生工作，以維護市民健康。</p> <p>二、預期成果： 1.保健業務：本年度預計辦理有口腔衛生衛教宣導與檢查8,500人次，學校衛生指導60,000人次，癌症防治宣導與篩檢81,500人次，0-6 歲嬰幼兒保健服務20,000人次，中老年人疾病防治宣導與篩檢35,000人次，優生保健衛教指導8,500人次，長期照護衛教宣導與轉介服務2,600人次，家庭訪視6,000人次，家戶訪視 4,600人次戶。合計226,700人次。 2.健康促進：本年度預計利用宣導與講座等方式之教育有51,000人次。 3.傳染病防治：本年度預計辦理傳染病防治衛教宣導50,000人次，病媒蚊密度調查120里次。</p>						
	分支計畫及用途別科目	單位	數量	單價	預算數	說 明	
	合計				5,987,000	較上年度預算數6,096,000元，減少109,000元。	
	02保健業務				3,573,000	較上年度預算數4,748,000元，減少1,175,000元。	
	2000 業務費				3,573,000		
	2009 通訊費				710,260		
		年	1	228,910	228,910	保健及其他相關業務用郵資。	
		月	12	32,730	392,760	保健及其他相關業務用電話費。	
		年	1	88,590	88,590	定期寄發各種癌症宣導單張、手冊及明信片催檢等相關通訊費。	
	2027 保險費				23,670		
		年	1	23,670	23,670	志工保險費。	
	2036 按日按件計資酬金				288,500		
		人次	5	2,500	12,500	辦理疾病防治、健康促進宣導及健康照護、社區支持團體等各項保健業務專家出席費。	

臺北市北投區健康服務中心

歲出計畫說明提要與各項費用明細表

中華民國111年度

單位：新臺幣元

分支計畫及用途別科目	單位	數量	單價	預算數	說 明
衛生業務—公共衛生	節	138	2,000	276,000	辦理疾病防治、健康促進宣導及健康照護、社區支持團體等各項保健業務講師鐘點費。
	2045 國內組織會費			19,000	
	人、年	19×1	1,000	19,000	護理人員常年會費。
	2051 物品			436,392	
	年	1	202,000	202,000	辦理保健、健康雲端服務等業務所需之材料、器材、耗材等費用。
	年	1	234,392	234,392	「試紙」（含血糖、血膽固醇、尿糖尿蛋白試紙）、「衛生耗材」（含酒精棉片、採血針、採血筆）與「測量儀器」（血糖、血膽固醇機器及血壓計）等。
	2054 一般事務費			1,926,818	
	月	12	1,000	12,000	辦場用床單等洗衣費。
	年	1	134,448	134,448	保健及其他相關業務用印刷費。
	批	1	240,000	240,000	各項業務用宣導品。
	年	1	297,450	297,450	辦理疾病防治、健康促進宣導及健康照護、社區支持團體等各項保健業務用雜支。
	套	30	900	27,000	工作服。
	案	2,400	40	96,000	辦理產後母乳哺育率追蹤諮詢費用。
	人次	240	100	24,000	辦理保健業務逾時誤餐餐盒費用。
	人次	2,466	120	295,920	志工餐點及交通補助。
年	1	800,000	800,000	外聘訪員訪視費（包含弱勢族群、獨居長者、陽性個案訪視追蹤等）。	
2069 設施及機械設備養護費			74,000		
年	1	74,000	74,000	健康雲端保健服務業務照護設備、生醫類設備及其他一般儀器維護保養費。	

衛生業務—公共衛生

臺北市北投區健康服務中心

歲出計畫說明提要與各項費用明細表

中華民國111年度

單位：新臺幣元

分支計畫及用途別科目	單位	數量	單價	預算數	說 明	
衛生業務 — 公共衛生	2081 運費	月	12	2,000	24,000	24,000 事業廢棄物等處理費。
	2084 短程車資	年	1	70,360	70,360	70,360 辦理保健業務所需短程車資。
	03健康促進				1,527,000	1,527,000 較上年度預算數461,000元，增加1,066,000元。
	2000 業務費				82,820	82,820 衛生教育用郵資、簡訊及ePOST等通訊費。
	2009 通訊費	年	1	82,820	82,820	82,820 衛生教育用郵資、簡訊及ePOST等通訊費。
	2036 按日按件計資酬金	人次	3	2,500	7,500	7,500 辦理轄區社區營造資源團體聯繫會議等專家學者出席專案諮詢費。
		節	60	2,000	120,000	120,000 辦理急救、基本救命術訓練及社區衛生教育等講師鐘點費。
	2051 物品	年	1	36,000	36,000	36,000 衛生教育業務等相關材料費。
	2054 一般事務費	年	1	30,000	30,000	30,000 衛生教育訓練、海報、宣導單張等印刷及製作費。
		年	1	18,000	18,000	18,000 講習用場地佈置、租借及茶水費。
		年	1	49,210	49,210	49,210 辦理急救、基本救命術訓練及社區衛生教育等業務用雜支。
		批	1	27,000	27,000	27,000 衛生教育宣導品。
	年	1	23,600	23,600	23,600 辦理轄區社區營造資源團體聯繫會議等健康促進業務用雜支。	
	人次	150	100	15,000	15,000 參加講習人員逾時誤餐餐盒費用。	

臺北市北投區健康服務中心

歲出計畫說明提要與各項費用明細表

中華民國111年度

單位：新臺幣元

分支計畫及用途別科目	單位	數量	單價	預算數	說 明	
衛生業務—公共衛生	人次	24	100	2,400	辦理衛生教育業務逾時誤餐餐盒費用。	
	年	1	1,100,000	1,100,000	辦理社區健康生活型態及健康城市與安全社區營造等相關費用。	
	2066 車輛及辦公器具養護費	年	1	6,000	6,000	衛生教育器材保養及修理費。
	2072 國內旅費	人、天	1×1	1,550	1,550	國內因公出差旅費。
	2081 運費	次	3	1,200	3,600	衛生教育、社區業務器材搬運費。
	2084 短程車資	年	1	4,320	4,320	辦理衛生教育業務所需短程車資。
	05傳染病防治				887,000	較上年度預算數887,000元，無增減。
	2000 業務費				887,000	
	2009 通訊費	年	1	37,500	37,500	郵資、簡訊及ePOST等通訊費。
	2039 委辦費	年	1	766,958	766,958	委外辦理防疫工作。
2051 物品	年	1	17,000	17,000	防疫業務相關物品及材料費。	
2054 一般事務費	年	1	2,000	2,000	防疫業務相關印刷費。	
	批	1	25,000	25,000	防疫業務相關宣導品。	
	年	1	29,542	29,542	防疫業務用雜支。	
2084 短程車資	年	1	9,000	9,000	辦理傳染病防治業務所需短程車資。	

臺北市北投區健康服務中心

歲出計畫說明提要與各項費用明細表

中華民國111年度

單位：新臺幣元

一般建築及設備—其他設備	業務計畫及工作計畫名稱與編號	65122829004 一般建築及設備-其他設備	承辦單位	健康促進組	預算金額	179,000元	一般建築及設備—其他設備
歲出計畫說明	<p>一、計畫內容： 個人電腦租賃費、網路及資訊周邊設備及套裝軟體。</p> <p>二、預期成果： 配合公務提供健全之設備，以提升行政績效。</p>						
	分支計畫及用途別科目	單位	數量	單價	預算數	說 明	
	合計				179,000	較上年度預算數951,000元，減少772,000元。	
	04其他設備				179,000	較上年度預算數951,000元，減少772,000元。	
	3000 設備及投資				59,264		
	3030 資訊軟硬體設備費				58,590		
		年	1	33,590	33,590	網路及資訊周邊設備。	
		年	1	25,000	25,000	套裝軟體。	
	3035 雜項設備費				674		
		年	1	674	674	配合預算編列至千元，增列進位數674元。	
					32,400	01-109年個人電腦租賃費 本項係109-114年度連續性計畫，總經費110,526元(不含109及110年度已編列78,480元)，本年度編列32,400元，餘78,126元編列於以後年度，其各年度資金需求詳如後附分年資金需求表。	
	3000 設備及投資				32,400		

臺北市北投區健康服務中心

歲出計畫說明提要與各項費用明細表

中華民國111年度

單位：新臺幣元

分支計畫及用途別科目	單位	數量	單價	預算數	說明
3030 資訊軟硬體設備費	年	1	32,400	32,400	本年度所需電腦租賃費。
				32,400	
	臺	6	18,421	110,526	總工程費(或總經費)明細如下: 桌上型電腦租賃費。
				110,526	
3000 設備及投資				32,256	02-110年個人電腦租賃費 本項係110-115年度連續性計畫，總經費139,776元(不含110年度已編列46,080元)，本年度編列32,256元，餘107,520元編列於以後年度，其各年度資金需求詳如後附分年資金需求表。
3030 資訊軟硬體設備費				32,256	
3030 資訊軟硬體設備費	年	1	32,256	32,256	本年度所需電腦租賃費。
				32,256	
	臺	6	23,296	139,776	總工程費(或總經費)明細如下: 桌上型電腦租賃費。
				139,776	
3000 設備及投資				55,080	03-111年個人電腦租賃費 本項係111-116年度連續性計畫，總經費307,800元，本年度編列55,080元，餘252,720元編列於以後年度，其各年度資金需求詳如後附分年資金需求表。
3030 資訊軟硬體設備費				55,080	
3030 資訊軟硬體設備費	年	1	55,080	55,080	本年度所需電腦租賃費。
				55,080	
	臺	6	34,200	307,800	總工程費(或總經費)明細如下: 桌上型電腦租賃費。
				205,200	
臺	3	34,200	102,600	筆記型電腦租賃費。	

一般建築及設備—其他設備

一般建築及設備—其他設備

臺北市北投區健康服務中心

人 事 費 分 析 表

中華民國111年度

0465010100-醫療保健支出-一般行政-行政管理

單位：新臺幣元

類別	預算員額	全年度人事費											備註	
		民意代表待遇	政務人員待遇	法定編制人員待遇	約聘僱人員待遇	技工及工友待遇	獎金	其他給與	加班值班費	退休退職給付	退休離職儲金	保險		合計
合計	30			19,149,000		1,273,500	5,468,000	918,480	1,474,645		1,940,375	1,931,000	32,155,000	
正式員額	27			19,149,000			4,628,936	432,000	699,757		1,878,500	1,758,360	28,546,553	
職員	27			19,149,000			4,628,936	432,000	699,757		1,878,500	1,758,360	28,546,553	
技工	1					424,500	99,688	16,000	15,651		20,625	57,546	634,010	
駕駛	1					424,500	99,688	16,000	15,651		20,625	57,547	634,011	
工友	1					424,500	99,688	16,000	15,651		20,625	57,547	634,011	
其他人事費							540,000	438,480	727,935				1,706,415	

臺北市北投區健康服務中心
歲出一級用途別科目分析表

中華民國111年度

單位：新臺幣千元

名稱及編號	合計	經常支出						資本支出					
		人事費	業務費	獎補助費	債務費	預備金	小計	人事費	業務費	設備及投資	獎補助費	預備金	小計
合計	40,561	32,155	8,227				40,382			179			179
6512282000 醫療保健支出	40,561	32,155	8,227				40,382			179			179
65122820100 一般行政	34,395	32,155	2,240				34,395						
65122820101 行政管理	34,395	32,155	2,240				34,395						
65122825200 衛生業務	5,987		5,987				5,987						
65122825201 公共衛生	5,987		5,987				5,987						
65122829000 一般建築及設備	179									179			179
65122829004 其他設備	179									179			179

臺北市北投區健康服務中心

資本支出分析表

中華民國111年度

單位：新臺幣千元

名稱及編號	合計	設備及投資								其他資本支出	
		土地	房屋建築及設備	公共建設及設施	機械設備	運輸設備	資訊軟體設備	雜項設備	權利		投資
合計	179						178	1			
65122829000 一般建築及設備	179						178	1			
65122829004 其他設備	179						178	1			

臺北市北投區健康服務中心

各項費用彙計表

中華民國111年度

單位：新臺幣元

工作計畫名稱及編號	65122820101 行政管理	65122825201 公共衛生	65122829004 其他設備	合 計		
第一、二級用途別 科目名稱及編號						
合 計	34,395,000	5,987,000	179,000	40,561,000		
100000人事費	32,155,000			32,155,000		
101500法定編制人員待遇	19,149,000			19,149,000		
102500技工及工友待遇	1,273,500			1,273,500		
103000獎金	5,468,000			5,468,000		
103500其他給與	918,480			918,480		
104000加班值班費	1,474,645			1,474,645		
105000退休離職儲金	1,940,375			1,940,375		
105500保險	1,931,000			1,931,000		
200000業務費	2,240,000	5,987,000		8,227,000		
200600水電費	365,796			365,796		
200900通訊費		830,580		830,580		
201800資訊服務費	92,000			92,000		
202100其他業務租金	10,692			10,692		
202400稅捐及規費	18,310			18,310		
202700保險費	5,245	23,670		28,915		
203000兼職費	72,000			72,000		
203600按日按件計資酬金	34,250	416,000		450,250		
203900委辦費		766,958		766,958		
204500國內組織會費		19,000		19,000		
205100物品	236,757	489,392		726,149		
205400一般事務費	1,161,305	3,248,570		4,409,875		
206300房屋建築養護費	48,128			48,128		
206600車輛及辦公器具養護費	61,577	6,000		67,577		
206900設施及機械設備養護費	58,038	74,000		132,038		
207200國內旅費		1,550		1,550		
208100運費		27,600		27,600		
208400短程車資	3,902	83,680		87,582		
209300特別費	72,000			72,000		
300000設備及投資			179,000	179,000		
303000資訊軟硬體設備費			178,326	178,326		

臺北市北投區健康服務中心

各項費用彙計表

中華民國111年度

單位：新臺幣元

工作計畫名稱及編號	65122820101 行政管理	65122825201 公共衛生	65122829004 其他設備	合 計		
第一、二級用途別 科目名稱及編號						
303500雜項設備費			674	674		

臺北市北投區健康服務中心

人 事 費 彙 計 表

中華民國111年度

單位：新臺幣元

類別	預算員額	全年度人事費											備註	
		民意代表待遇	政務人員待遇	法定編制人員待遇	約聘僱人員待遇	技工及工友待遇	獎金	其他給與	加班值班費	退休退職給付	退休離職儲金	保險		合計
合計	30			19,149,000		1,273,500	5,468,000	918,480	1,474,645		1,940,375	1,931,000	32,155,000	
正式員額	27			19,149,000			4,628,936	432,000	699,757		1,878,500	1,758,360	28,546,553	
職員	27			19,149,000			4,628,936	432,000	699,757		1,878,500	1,758,360	28,546,553	
技工	1					424,500	99,688	16,000	15,651		20,625	57,546	634,010	
駕駛	1					424,500	99,688	16,000	15,651		20,625	57,547	634,011	
工友	1					424,500	99,688	16,000	15,651		20,625	57,547	634,011	
其他人事費							540,000	438,480	727,935				1,706,415	

臺北市北投區健康服務中心

公務車輛明細表

中華民國111年度

單位：新臺幣元

業務計畫 及工作計 畫名稱	車輛 數	車輛 種類	乘客 人數 (不含 司機)	購置 年月	汽缸總 排氣量 (立方 公分)	牌照稅 (全年)	燃料使 用費 (全年)	油料費(全年)			養 護 費	車輛 保險 費	車輛 檢驗 費	備註
								數量 (公升)	單價 (元)	金額				
一般行政 行政管理		現有車輛				11,230	6,630			50,036	39,953	5,245	450	
	1	重型公務機 車		10303	125		450	241	28.0	6,748	1,620	711		913-MZQ
	1	客貨兩用車	4	10109	2378	11,230	6,180	1,546	28.0	43,288	38,333	4,534	450	7256-UX
		合計				11,230	6,630			50,036	39,953	5,245	450	

臺北市北投區健康服務中心

繼續性計畫分年資金需求表

中華民國111年度

單位：新臺幣元

計畫項目	全程計畫 總金額	分年資金需求							備註
		以前年度 預算數	111年度	112年度	113年度	114年度	115年度	116年度以後	
總計	250,302	-	64,656	64,656	64,656	45,582	10,752	-	
一般建築及設備	250,302	-	64,656	64,656	64,656	45,582	10,752	-	
其他設備	250,302	-	64,656	64,656	64,656	45,582	10,752	-	
其他設備	250,302	-	64,656	64,656	64,656	45,582	10,752	-	
109年個人 電腦租賃費	110,526	-	32,400	32,400	32,400	13,326	-	-	總經費不含109及 110年度已編列 78,480元
110年個人 電腦租賃費	139,776	-	32,256	32,256	32,256	32,256	10,752	-	總經費不含110年度 已編列46,080元

臺北市北投區健康服務中心

新興計畫分年資金需求表

中華民國111年度

單位：新臺幣元

計畫項目	全程計畫 總金額	分年資金需求							備註
		以前年度 預算數	111年度	112年度	113年度	114年度	115年度	116年度以後	
總計	307,800	-	55,080	56,160	56,160	56,160	56,160	28,080	
一般建築及設備	307,800	-	55,080	56,160	56,160	56,160	56,160	28,080	
其他設備	307,800	-	55,080	56,160	56,160	56,160	56,160	28,080	
其他設備	307,800	-	55,080	56,160	56,160	56,160	56,160	28,080	
111年個人 電腦租賃費	307,800	-	55,080	56,160	56,160	56,160	56,160	28,080	

本頁空白

歲出按職能及經

中華民國111

職能別分類	經濟性分類	經常支出							資本支出			
		受僱人員報酬	購買商品及勞務支出	債務利息	土地租金支出	經常移轉			經常支出合計	投資及增資		
						對企業	對非營利及民間機構	對政府		對國外	對營業基金	對非營業特種基金
總計		32,677	7,705						40,382			
01 一般公共事務												
02 防衛												
03 公共秩序與安全												
04 教育												
05 保健		32,677	7,705						40,382			
06 社會安全與福利												
07 住宅及社區服務												
08 娛樂、文化與宗教												
09 燃料與能源												
10 農、林、漁、牧業												
11 礦業、製造業及營造業												
12 運輸及通信												
13 其他經濟服務												
14 環境保護												
15 其他支出												

健康服務中心

濟性綜合分類表

年度

單位：新臺幣千元

資本支出														
資本移轉				土地購入	無形資產購入	固定資本形成							資本支出合計	總計
對企業	對非營利及民間機構	對政府	對國外			住宅	非住宅房屋	營建工程	運輸工具	資訊軟體	其他設備及機器	土地改良		
										25	154		179	40,561
										25	154		179	40,561