

年度-法定預算

機關編號

19-397

中華民國 114 年度

## 臺北市總預算

### 臺北市士林地政事務所單位預算

臺北市士林地政事務所 編



# 臺北市士林地政事務所

## 目 次

中 華 民 國 114 年 度

一、預算總說明	第	1 頁
二、主要表		
(一)歲入預算表	第	5 頁
(二)歲出預算表	第	8 頁
三、附屬表		
(一)歲入項目說明提要與預算明細表	第	9 頁
(二)歲出計畫說明提要與各項費用明細表	第	25 頁
1. 一般行政		
行政管理	第	25 頁
2. 地籍管理		
地籍登記測量及管理	第	31 頁
3. 一般建築及設備		
其他設備	第	34 頁
(三)人事費分析表	第	37 頁
四、參考表		
(一)歲出一級用途別科目分析表	第	39 頁
(二)資本支出分析表	第	40 頁
(三)各項費用彙計表	第	41 頁
(四)人事費彙計表	第	42 頁
(五)公務車輛明細表	第	43 頁
(六)繼續性計畫分年資金需求表	第	44 頁
(七)新興計畫分年資金需求表	第	45 頁
(八)歲出按職能及經濟性綜合分類表	第	46 頁



# 一、預算總說明



# 臺北市士林地政事務所

## 預 算 總 說 明

中華民國 114 年度

### 一、現行法定職掌及組織系統圖：

(一) 機關主要職掌：本所組織規程暨編制表奉臺北市政府 107 年 7 月 25 日府法綜字第 1076015674 號令發布實施，掌理轄區（士林、北投）內土地登記及測量等有關業務。

(二) 內部分層業務：本所置主任、秘書，下設 5 課、主計機構及人事機構辦理業務，編制員額 143 人(員 97 人、工 46 人)，預算員額 134 人(員 87 人、工 47 人)，其內部分層業務如下：

登 記 課：掌理土地及建築改良物登記之審核、核計規費等事項。

測 量 課：掌理土地及建築改良物之勘查、複丈(分割、合併鑑界等)、地籍圖之保管、謄本之核發等事項。

地籍資料課：掌理登簿繕狀、校對、登記簿保管、地籍歸戶、登記簿謄本核發、登記申請書檔案管理、地籍倉庫管理、地籍資料統計及地籍資料電子處理。

資 訊 課：掌理電腦機房、網路、軟硬體規劃與管理、資訊安全管理及地政資訊業務等事項。

行 政 課：掌理文書收發、印信、收取規費庶務及為民服務等事項。

主 計 機 構：依法辦理歲計、會計及統計事項。

人 事 機 構：依法辦理人事管理事項。

### (三) 組織系統圖：

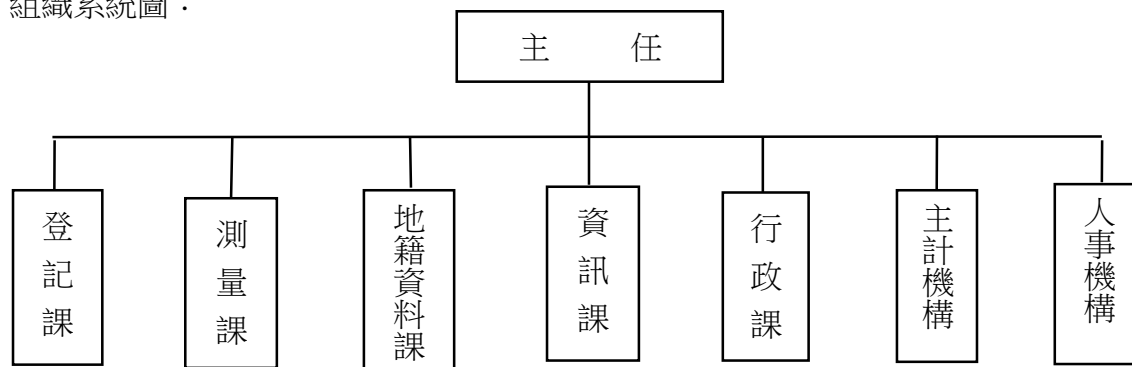

### 二、前年度及上年度已過期間計畫實施及預算執行情形：

#### (一)前年度計畫實施成果及決算辦理概況：

1. 計畫實施：本所前年度辦理 112 年度各項業務，均按原計畫實施完成。

2. 決算辦理概況：本所前年度歲入預算數 275,164,000 元，決算數 258,106,792 元，決算數占預算數之 93.80%，短收數 17,057,208 元。歲出預算數 139,031,000 元，決算數 136,736,662 元，決算數占預算數之 98.35%，賸餘數 2,294,338 元。

臺北市士林地政事務所  
預 算 總 說 明

中華民國 114 年度

(二)上年度已過期間(113 年 1 月至 113 年 6 月)計畫實施及預算執行情形：

1.計畫實施：本所截至 113 年 6 月底止辦理各項業務，均按預定進度辦理。

2.預算執行情形：本所截至 113 年 6 月底止預算執行情形如下：

歲入部分

- (1)罰金罰鍰：上年度預算數 2,800,000 元，實際執行數 1,727,350 元，占預算分配數 1,346,000 元之 128.33%。
- (2)一般賠償收入：上年度預算數 0 元，實際執行數 2,748 元。
- (3)審查費：上年度預算數 10,818,000 元，實際執行數 6,420,100 元，占預算分配數 5,114,000 元之 125.54%。
- (4)證照費：上年度預算數 5,500,000 元，實際執行數 2,984,720 元，占預算分配數 2,649,000 元之 112.67%。
- (5)登記費：上年度預算數 210,000,000 元，實際執行數 124,016,664 元，占預算分配數 101,233,000 元之 122.51%。
- (6)資料使用費：上年度預算數 5,950,000 元，實際執行數 2,803,452 元，占預算分配數 2,660,000 元之 105.39%。
- (7)場地設施使用費：上年度預算數 1,000 元，實際執行數 188 元，占預算分配數 400 元之 47%。
- (8)利息收入：上年度預算數 0 元，實際執行數 2,427 元。
- (9)租金收入：上年度預算數 12,000 元，實際執行數 6,000 元，占預算分配數 6,000 元之 100%。
- (10)廢舊物資售價：上年度預算數 60,000 元，實際執行數 158,340 元，占預算分配數 60,000 元之 263.9%。
- (11)收回以前年度歲出：上年度預算數 0 元，實際執行數 358 元。
- (12)其他雜項收入：上年度預算數 0 元，實際執行數 3,849 元。

歲出部分

- (1)行政管理：上年度預算數 128,958,000 元，實際執行數 77,697,273 元，占預算分配數 82,707,182 元之 93.94%。
- (2)地籍登記測量及管理：上年度預算數 4,353,000 元，實際執行數 363,765 元，占預算分配數 2,049,210 元之 17.75%。
- (3)其他設備：上年度預算數 3,199,000 元，實際執行數 1,683,226 元，占預算分配數 2,989,084 元之 56.31%。



臺北市士林地政事務所  
預 算 總 說 明

中華民國 114 年度

三、本年度施政(業務及工作)計畫重點及預算提要：

(一)本年度計畫重點及預期績效：

- 1.以提升服務品質為目標，力求行政革新，提供親切、便利、效率之服務。
- 2.以國際品質制度為服務標準，落實「廉正、效率、便民」品質目標。
- 3.研修相關登記、測量法規，簡化各項土地登記業務，加強行政功能。
- 4.以「網路城市、數位臺北」為地政 e 化總目標，賡續推動網路受理各項地政業務。
- 5.辦理衛星定位於地籍測量及圖根測量應用，以縮短外業測量時間，提高測量精度，提升工作效率及加強便民服務。
- 6.加強人員培訓，提升專業知能，重視個人職能發展。
- 7.改善辦公室環境、軟硬體設施，提供民眾更輕鬆舒適的洽公空間。
- 8.善用社會資源，並賡續推動志工計畫，建立各項公共資訊服務網路，加強為民服務。
- 9.多元管道辦理民意調查，籌辦各項座談會，提供符合顧客期待之為民服務措施。
- 10.暢通申訴管道，重視民眾革新建言及陳情案件。

(二)本年度預算提要：

- 1.歲入預算部分共編列 255,176,000 元，包括罰金罰鍰 3,000,000 元、審查費 10,933,000 元、證照費 5,500,000 元、登記費 230,000,000 元、資料使用費 5,700,000 元、場地設施使用費 1,000 元、租金收入 12,000 元及廢舊物資售價 30,000 元。
- 2.歲出預算部分共編列 138,568,000 元，其中經常門預算 137,452,000 元，資本門預算 1,116,000 元，其明細如下：
  - (1)一般行政預算共列 132,584,000 元，包括人事費 121,863,000 元、業務費 10,721,000 元。
  - (2)地籍管理預算共列 4,868,000 元，全數為業務費 4,868,000 元。
  - (3)一般建築及設備預算共列 1,116,000 元，包括資訊軟硬體設備費 1,080,000 元及雜項設備費 36,000 元。

本 頁 空 白

# 二、主要表



# 臺北市士林地政事務所

## 歲入預算表

中華民國114年度

單位：新臺幣千元

科 目				本年度預算數			上年度 預算數	前年度 決算數	本年度與 上年度比較	說 明	
款	項	目	節	名稱及編號	合計	經常門					資本門
				合 計	255,176	255,176	-	235,141	258,107	20,035	
02				0400000000 罰款及賠償收入	3,000	3,000	-	2,800	4,031	200	
	097			0419397000 臺北市士林地政事務所	3,000	3,000	-	2,800	4,031	200	
		01		0419397010 罰金罰鍰及怠金	3,000	3,000	-	2,800	4,031	200	
			01	04193970101 罰金罰鍰	3,000	3,000	-	2,800	4,031	200	本年度預算數係土地建物登記逾期罰鍰收入。
03				0500000000 規費收入	252,134	252,134	-	232,269	253,844	19,865	
	089			0519397000 臺北市士林地政事務所	252,134	252,134	-	232,269	253,844	19,865	
		01		0519397010 行政規費收入	246,433	246,433	-	226,318	248,160	20,115	
			01	05193970101 審查費	10,933	10,933	-	10,818	11,355	115	本年度預算數係土地複丈費收入及建物測量費收入。
			02	05193970102 證照費	5,500	5,500	-	5,500	5,680	-	本年度預算數係土地建物登記書狀及工本費收入。
			03	05193970103 登記費	230,000	230,000	-	210,000	231,125	20,000	本年度預算數係土地建物所有權第1次登記費收入及土地建物權利變更登記費收入。
		02		05193970300 使用規費收入	5,701	5,701	-	5,951	5,684	-250	
			01	05193970303 資料使用費	5,700	5,700	-	5,950	5,652	-250	本年度預算數內容與上年度之比較如下： 1.地籍資料申請工本費、謄本費及閱覽費收入5,697,020元，較上年度減少250,000元。 2.其他資料使用費收入合共2,980元，較上年度無增減。

# 臺北市士林地政事務所

## 歲入預算表

中華民國114年度

單位：新臺幣千元

科 目				本年度預算數			上年度 預算數	前年度 決算數	本年度與 上年度比較	說 明	
款	項	目	節	名稱及編號	合計	經常門					資本門
04	106	01	02	05193970305 供應費	-	-	-	-	32	-前年度決算數係販售土地界標收入，本年度及上年度均無預算數。	
			03	05193970306 場地設施使用費	1	1	-	1	0	-本年度預算數內容較上年度無增減。	
				07000000000 財產收入	42	42	-	72	207	-30	
				07193970000 臺北市士林地政事務所	42	42	-	72	207	-30	
				07193970100 財產孳息	12	12	-	12	15	-	
				07193970101 利息收入	-	-	-	-	3	-	-前年度決算數係保管金專戶存款利息收入，本年度及上年度均無預算數。
				07193970103 租金收入	12	12	-	12	12	-	-本年度預算數係影印機場地使用費收入。
				07193970500 廢舊物資售價	30	30	-	60	192	-30	
				07193970501 廢舊物資售價	30	30	-	60	192	-30	-本年度預算數係廢舊物品報廢變賣收入。
			08	101	01		12000000000 其他收入	-	-	-	-
	12193970000 臺北市士林地政事務所	-				-	-	-	25	-	
	12193970200 雜項收入	-				-	-	-	25	-	
	12193970201 收回以前年度歲出	-				-	-	-	5	-	-前年度決算數係收回契備測量助理員111年度溢發工資，本年度及上年度均無預算數。
	12193970210 其他雜項收入	-				-	-	-	20	-	-前年度決算數係收取財政部國有財產署北區分署撥付機關協助審核繼承人身分及應繼分作業費，本年

臺北市士林地政事務所

歲入預算表

中華民國114年度

單位：新臺幣千元

科 目				本年度預算數			上年度 預算數	前年度 決算數	本年度與 上年度比較	說 明
款	項	目	節	名稱及編號	合計	經常門				
										度及上年度均無預算數。

# 臺北市士林地政事務所

## 歲出預算表

中華民國114年度

單位：新臺幣千元

款	項	目	節	名稱及編號	本年度預算數			上年度預算數	前年度決算數	本年度與上年度比較	說明
					合計	經常門	資本門				
19				00190000000 臺北市政府地政局主管	138,568	137,452	1,116	136,510	136,738	2,058	
	008			00193970000 臺北市士林地政事務所	138,568	137,452	1,116	136,510	136,738	2,058	
		01		37193970100 一般行政	132,584	132,584	-	128,958	131,643	3,626	
			01	37193970101 行政管理	132,584	132,584	-	128,958	131,643	3,626	本年度預算數內容與上年度之比較如下： 1.人事費121,863,000元，較上年度增加2,442,000元，主要係增列2名職工退休退職給付及依實際需要核實編列。 2.新增工友勞務委外業務費580,000元。 3.新增Oracle資料庫軟體原廠更新維護費237,000元。 4.新增資訊用品及零組件40,800元。 5.電腦耗材881,034元，較上年度增加97,060元。 6.其他合共8,982,166元，較上年度增加229,140元。
		02		37193975100 地籍管理	4,868	4,868	-	4,353	1,979	515	
			01	37193975102 地籍登記測量及管理	4,868	4,868	-	4,353	1,979	515	本年度預算數內容與上年度之比較如下： 1.三維地籍產權模型建置費1,602,000元，較上年度增加502,000元。 2.儀器校對費145,740元，較上年度增加13,250元。 3.其他合共3,120,260元，較上年度減少250元。
		03		37193979000 一般建築及設備	1,116	-	1,116	3,199	3,116	-2,083	
			01	37193979004 其他設備	1,116	-	1,116	3,199	3,116	-2,083	本年度編列網路及資訊周邊設備、汰換保險櫃及個人電腦租賃費等，共計1,116,000元。



# 三、附屬表



# 臺北市士林地政事務所

## 歲入項目說明提要與預算明細表

經常門

中華民國114年度

單位：新臺幣元

來源別子目及 細目與編號	04193970101 罰金罰鍰及怠金-罰金罰鍰	承辦單位	登記課	預算金額	3,000,000元
歲 入 項 目 說 明	<p>一、項目內容： 土地建物登記罰鍰係土地建物所有權逾期登記罰鍰之事實發生，於申請辦理登記時徵收。</p> <p>二、法令依據： 土地法第73條。</p> <p>三、計算方法： 3,000,000元 * 1年 = 3,000,000元。</p> <p>四、實施進度： 自民國114年1月1日起至民國114年12月31日止。</p> <p>五、完成方法： 隨申請案件徵收，依規定解繳市庫。</p> <p>六、預期成果： 參照以前年度執行情形，估計本年度可達成預算數額。</p>				

罰金罰鍰及怠金—罰金罰鍰

罰金罰鍰及怠金—罰金罰鍰

# 臺北市士林地政事務所

## 歲入項目說明提要與預算明細表

經常門

中華民國114年度

單位：新臺幣元

	科目名稱及編號	單位	數量	單價	預算數	說明及收入依據
罰金罰鍰及怠金—罰金罰鍰	合計				3,000,000	
	04193970101 罰金罰鍰	年	1	3,000,000	3,000,000	土地建物登記逾期罰鍰收入。 收入依據：土地法第73條

罰金罰鍰及怠金—罰金罰鍰

# 臺北市士林地政事務所

## 歲入項目說明提要與預算明細表

經常門

中華民國114年度

單位：新臺幣元

	來源別子目及 細目與編號	承辦單位	測量課	預算金額	
行政規費收入—審查費	05193970101 行政規費收入-審查費			10,933,000元	行政規費收入—審查費
歲入項目說明	<p>一、項目內容： 依土地及建物複丈分割測量、界址鑑定於申請辦理時徵收。</p> <p>二、法令依據： 地籍測量實施規則第209條及第268條。</p> <p>三、計算方法： 土地複丈費收入 8,524,000元 * 1年 = 8,524,000元。 建物測量費收入 2,409,000元 * 1年 = 2,409,000元。</p> <p>四、實施進度： 自民國114年1月1日起至民國114年12月31日止。</p> <p>五、完成方法： 隨申請案件徵收，依規定解繳市庫。</p> <p>六、預期成果： 參照以前年度執行情形，估計本年度可達成預算數額。</p>				

臺北市士林地政事務所

歲入項目說明提要與預算明細表

經常門

中華民國114年度

單位：新臺幣元

科目名稱及編號	單位	數量	單價	預算數	說明及收入依據
合計				10,933,000	
05193970101 審查費	年	1	8,524,000	8,524,000	土地複丈費收入。 收入依據：地籍測量實施規則第209條
	年	1	2,409,000	2,409,000	建物測量費收入。 收入依據：地籍測量實施規則第268條

行政規費收入—審查費

行政規費收入—審查費

# 臺北市士林地政事務所

## 歲入項目說明提要與預算明細表

經常門

中華民國114年度

單位：新臺幣元

	來源別子目及細目與編號	承辦單位	登記課	預算金額	
行政規費收入—證照費	05193970102 行政規費收入-證照費			5,500,000元	行政規費收入—證照費
歲入項目說明	<p>一、項目內容： 土地建物登記書狀及工本費。</p> <p>二、法令依據： 土地法第67條及第79條之2。</p> <p>三、計算方法： 80元 * 68,750張 = 5,500,000元。</p> <p>四、實施進度： 自民國114年1月1日起至民國114年12月31日止。</p> <p>五、完成方法： 隨申請案件徵收，依規定解繳市庫。</p> <p>六、預期成果： 參照以前年度執行情形，估計本年度可達成預算數額。</p>				

臺北市士林地政事務所

歲入項目說明提要與預算明細表

經常門

中華民國114年度

單位：新臺幣元

科目名稱及編號	單位	數量	單價	預算數	說明及收入依據
合計				5,500,000	
05193970102 證照費	張	68,750	80	5,500,000	土地建物登記書狀及工本費收入。 收入依據：土地法第67條及第79條之2

行政規費收入—證照費

行政規費收入—證照費



# 臺北市士林地政事務所

## 歲入項目說明提要與預算明細表

經常門

中華民國114年度

單位：新臺幣元

	來源別子目及細目與編號	承辦單位	登記課	預算金額	
行政規費收入—登記費	05193970103 行政規費收入-登記費			230,000,000元	行政規費收入—登記費
歲入項目說明	<p>一、項目內容：依土地建物所有權第1次登記、變更登記、他項權利設定登記及權利內容變更登記，於申請辦理登記時徵收。</p> <p>二、法令依據：土地法第65條、第76條及其他有關法令。</p> <p>三、計算方法：土地建物所有權第1次登記費收入 7,000,000元 * 1年 = 7,000,000元。 土地建物權利變更登記費收入 223,000,000元 * 1年 = 223,000,000元。</p> <p>四、實施進度：自民國114年1月1日起至民國114年12月31日止。</p> <p>五、完成方法：隨申請案件徵收，依規定解繳市庫。</p> <p>六、預期成果：參照以前年度執行情形，估計本年度可達成預算數額。</p>				

臺北市士林地政事務所

歲入項目說明提要與預算明細表

經常門

中華民國114年度

單位：新臺幣元

科目名稱及編號	單位	數量	單價	預算數	說明及收入依據
合計				230,000,000	
05193970103 登記費	年	1	7,000,000	7,000,000	土地建物所有權第1次登記費收入，按權利價值千分之二計徵。 收入依據：土地法第65條
	年	1	223,000,000	223,000,000	土地建物權利變更登記費收入，按申報地價或權利價值千分之一計徵。 收入依據：土地法第76條

行政規費收入—登記費

行政規費收入—登記費

# 臺北市士林地政事務所

## 歲入項目說明提要與預算明細表

經常門

中華民國114年度

單位：新臺幣元

	來源別子目及細目與編號	承辦單位	地籍資料課、行政課	預算金額														
使用規費收入—資料使用費	05193970303 使用規費收入-資料使用費			5,700,000元														
歲入項目說明	<p>一、項目內容：地籍資料及依行政程序法第46條規定之查閱費、地籍資料謄本列(影)印費、寄發民眾網路申請謄本郵資及申請閱卷使用材料費。</p> <p>二、法令依據：土地法第79條之2、行政程序法第46條、臺北市政府及所屬機關學校提供政府資訊收費標準。</p> <p>三、計算方法：</p> <table style="width: 100%; border: none;"> <tr> <td style="padding-right: 20px;">電子處理地籍資料閱覽費收入</td> <td style="text-align: right;">20元 * 3,000 筆 = 60,000元。</td> </tr> <tr> <td>民眾申請閱卷之閱覽費收入</td> <td style="text-align: right;">300元 * 1 年 = 300元。</td> </tr> <tr> <td>地籍資料謄本費收入(電腦列印)</td> <td style="text-align: right;">20元 * 272,351 張 = 5,447,020元。</td> </tr> <tr> <td>地籍登記謄本費收入(人工影印)</td> <td style="text-align: right;">10元 * 12,000 張 = 120,000元。</td> </tr> <tr> <td>登記申請書及其附件影印工本費收入</td> <td style="text-align: right;">10元 * 7,000 張 = 70,000元。</td> </tr> <tr> <td>寄發民眾網路申請謄本郵資收入</td> <td style="text-align: right;">43元 * 5件 *12月 = 2,580元。</td> </tr> <tr> <td>民眾閱卷影印文件材料費收入</td> <td style="text-align: right;">100元 * 1 年 = 100元。</td> </tr> </table> <p>四、實施進度：自民國114年1月1日起至民國114年12月31日止。</p> <p>五、完成方法：隨申請案件徵收，依規定解繳市庫。</p> <p>六、預期成果：參照以前年度執行情形，估計本年度可達成預算數額。</p>				電子處理地籍資料閱覽費收入	20元 * 3,000 筆 = 60,000元。	民眾申請閱卷之閱覽費收入	300元 * 1 年 = 300元。	地籍資料謄本費收入(電腦列印)	20元 * 272,351 張 = 5,447,020元。	地籍登記謄本費收入(人工影印)	10元 * 12,000 張 = 120,000元。	登記申請書及其附件影印工本費收入	10元 * 7,000 張 = 70,000元。	寄發民眾網路申請謄本郵資收入	43元 * 5件 *12月 = 2,580元。	民眾閱卷影印文件材料費收入	100元 * 1 年 = 100元。
電子處理地籍資料閱覽費收入	20元 * 3,000 筆 = 60,000元。																	
民眾申請閱卷之閱覽費收入	300元 * 1 年 = 300元。																	
地籍資料謄本費收入(電腦列印)	20元 * 272,351 張 = 5,447,020元。																	
地籍登記謄本費收入(人工影印)	10元 * 12,000 張 = 120,000元。																	
登記申請書及其附件影印工本費收入	10元 * 7,000 張 = 70,000元。																	
寄發民眾網路申請謄本郵資收入	43元 * 5件 *12月 = 2,580元。																	
民眾閱卷影印文件材料費收入	100元 * 1 年 = 100元。																	

使用規費收入—資料使用費

# 臺北市士林地政事務所

## 歲入項目說明提要與預算明細表

經常門

中華民國114年度

單位：新臺幣元

	科目名稱及編號	單位	數量	單價	預算數	說明及收入依據
使用規費收入—資料使用費	合計				5,700,000	
	05193970303 資料使用費	筆	3,000	20	60,000	電子處理地籍資料閱覽費收入。 收入依據：土地法第79條之2
		年	1	300	300	民眾申請閱卷之閱覽費收入。 收入依據：行政程序法第46條、臺北市政府及所屬機關學校提供政府資訊收費標準
		張	272,351	20	5,447,020	地籍資料謄本費收入(電腦列印)。 收入依據：土地法第79條之2
		張	12,000	10	120,000	地籍登記謄本費收入(人工影印)。 收入依據：土地法第79條之2
		張	7,000	10	70,000	登記申請書及其附件影印工本費收入。 收入依據：土地法第79條之2
		月、件	12x5	43	2,580	寄發民眾網路申請謄本郵資收入。 收入依據：臺北市政府及所屬機關學校提供政府資訊收費標準第5條
	年	1	100	100	民眾閱卷影印文件材料費收入。 收入依據：臺北市政府及所屬機關學校提供政府資訊收費標準	



臺北市士林地政事務所

歲入項目說明提要與預算明細表

經常門

中華民國114年度

單位：新臺幣元

科目名稱及編號	單位	數量	單價	預算數	說明及收入依據
合計				1,000	
05193970306 場地設施使用費	張	50	8	400	傳真機郵電費收入。 收入依據：臺北市政府地政處80年11月26日北市地一字第34241號函
	張	60	10	600	代客傳真服務收入。 收入依據：臺北市政府地政處91年1月28日北市地一字第09130018900號函

使用規費收入—場地設施使用費

使用規費收入—場地設施使用費

# 臺北市士林地政事務所

## 歲入項目說明提要與預算明細表

經常門

中華民國114年度

單位：新臺幣元

財產孳息 — 租金收入	來源別子目及 細目與編號	07193970103 財產孳息-租金收入	承辦單位	行政課	預算金額	12,000元	財產孳息 — 租金收入
歲 入 項 目 說 明	<p>一、項目內容： 為便民服務設置影印機場地使用費。</p> <p>二、法令依據： 臺北市市有公用不動產提供使用辦法。</p> <p>三、計算方法： 影印機場地使用費收入 1,000元 * 12月 = 12,000元。</p> <p>四、實施進度： 自民國114年1月1日起至民國114年12月31日止。</p> <p>五、完成方法： 隨時徵收，依規定解繳市庫。</p> <p>六、預期成果： 參照以前年度執行情形，估計本年度可達成預算數額。</p>						

臺北市士林地政事務所

歲入項目說明提要與預算明細表

經常門

中華民國114年度

單位：新臺幣元

科目名稱及編號	單位	數量	單價	預算數	說明及收入依據
合計				12,000	
07193970103 租金收入	月	12	1,000	12,000	影印機場地使用費收入。 收入依據：臺北市市有公用 不動產提供使用辦法

財產孳息—租金收入

財產孳息—租金收入



臺北市士林地政事務所

歲入項目說明提要與預算明細表

經常門

中華民國114年度

單位：新臺幣元

來源別子目及 細目與編號	07193970501 廢舊物資售價-廢舊物資售價	承辦單位	行政課	預算金額	30,000元
歲 入 項 目 說 明	<p>一、項目內容： 廢舊物品報廢變賣收入。</p> <p>二、法令依據： 臺北市市有財產管理自治條例。</p> <p>三、計算方法： 30,000元 * 1年 = 30,000元。</p> <p>四、實施進度： 自民國114年1月1日起至民國114年12月31日止。</p> <p>五、完成方法： 於變賣時，依規定解繳市庫。</p> <p>六、預期成果： 參照以前年度執行情形，估計本年度可達成預算數額。</p>				

廢舊物資售價—廢舊物資售價

廢舊物資售價—廢舊物資售價

臺北市士林地政事務所

歲入項目說明提要與預算明細表

經常門

中華民國114年度

單位：新臺幣元

科目名稱及編號	單位	數量	單價	預算數	說明及收入依據
合計				30,000	
07193970501 廢舊物資售價	年	1	30,000	30,000	廢舊物品報廢變賣收入。 收入依據：臺北市市有財產 管理自治條例

廢舊物資售價—廢舊物資售價

廢舊物資售價—廢舊物資售價

# 臺北市士林地政事務所

## 歲出計畫說明提要與各項費用明細表

中華民國114年度

單位：新臺幣元

一般行政 — 行政管理	業務計畫及工作計畫 名稱與編號	37193970101 一般行政-行政管理	承辦 單位	行政課、主計機構、人事 機構、資訊課	預算 金額	132,584,000元	一般行政 — 行政管理
歲出計畫 說明	<p>一、計畫內容： 1.辦理文書、收發、印信、檔案、庶務、出納、財產物品、各項地政規費徵解等之管理、辦公環境改善及設置服務臺輔導人民申請登記案件事項等。 2.辦理歲計、會計及統計工作。 3.辦理人事管理工作。 4.辦理研考業務及公文暨申請案件、為民服務工作考核。 5.辦理地籍資料電子資訊系統管理及軟硬體設備維護及備援等工作。</p> <p>二、預期成果： 1.順利完成機關管理工作及解答各項疑問，以達成為民服務之目標。 2.完成預（概）算、決算及預算執行會計報告等財務資訊。 3.完成人事任免、差勤、升遷、獎懲、考績、退休等事項。 4.完成公文查核及本所業務之研究發展考核等事項、藉以提高行政效能，達成為民服務之目標。 5.完成電腦機房、網路、軟硬體規劃與管理、資訊安全管理及地政資訊業務等事項。</p>						
	分支計畫及用途別科目	單位	數量	單價	預算數	說 明	
	合計				132,584,000	較上年度預算數128,958,000元，增加3,626,000元。	
	01人員維持費				121,863,000	較上年度預算數119,421,000元，增加2,442,000元。	
	1000 人事費				121,863,000		
	1015 法定編制人員待遇				56,777,293		
		年	1	56,777,293	56,777,293	職員87人薪津(詳人事費分析表)。	
	1025 技工及工友待遇				19,511,049		
		年	1	19,511,049	19,511,049	職工47人工資(詳人事費分析表)。	
	1030 獎金				18,517,870		
		年	1	8,551,312	8,551,312	依考績法規定核發之獎金。	
		年	1	9,966,558	9,966,558	依規定核發年終工作獎金。	
	1035 其他給與				4,137,584		
		年	1	2,006,600	2,006,600	休假補助費。	
		人、月	73×12	630	551,880	員工上下班交通費。	

臺北市士林地政事務所

歲出計畫說明提要與各項費用明細表

中華民國114年度

單位：新臺幣元

分支計畫及用途別科目	單位	數量	單價	預算數	說明
一般行政—行政管理	人、月	7×12	1,008	84,672	員工上下班交通費。
	人、月	21×12	1,176	296,352	員工上下班交通費。
	人、月	29×12	1,200	417,600	員工上下班交通費。
	人、月	4×12	1,260	60,480	員工上下班交通費。
	人、月	30×12	2,000	720,000	測量工作費。
	1040 加班費			4,045,634	
	年	1	1,060,634	1,060,634	辦理各項業務超時加班費。
	年	1	2,985,000	2,985,000	不休假出勤加班費。
	1045 退休退職給付			2,515,504	
	年	1	2,515,504	2,515,504	職工4人退職之退職金。
1050 退休離職儲金			7,569,300		
年	1	6,513,800	6,513,800	提撥退撫基金。	
年	1	1,055,500	1,055,500	提撥勞工退休準備金。	
1055 保險			8,788,766		
年	1	4,755,630	4,755,630	職員及職工健保費。	
年	1	1,827,636	1,827,636	職員公保費。	
年	1	2,205,500	2,205,500	職工勞保費。	
02一般業務				7,035,000	較上年度預算數6,195,000元，增加840,000元。
2000 業務費				7,035,000	
2006 水電費				1,973,537	
年	1	64,694	64,694	辦公大樓水費。	
年	1	1,908,843	1,908,843	辦公大樓電費。	
2009 通訊費				820,800	
部、月	23×12	800	220,800	公務用電話費。	
年	1	600,000	600,000	公務用郵資。	
2024 稅捐及規費				176,210	
年	1	108,190	108,190	公務車輛使用牌照稅(詳公務車輛明細表)。	

臺北市士林地政事務所

歲出計畫說明提要與各項費用明細表

中華民國114年度

單位：新臺幣元

分支計畫及用途別科目	單位	數量	單價	預算數	說明
2027 保險費	年	1	1,300	1,300	影印機場地地價稅及房屋稅。
	年	1	60,420	60,420	公務車輛燃料使用費(詳公務車輛明細表)。
	年	1	6,300	6,300	公務車輛檢驗費(詳公務車輛明細表)。
2036 按日按件計資酬金	年	1	70,000	70,000	公務車輛保險費(詳公務車輛明細表)。
	人、年	38x1	180	6,840	志工保險費。
2039 委辦費	年	1	16,000	16,000	建築物消防安全設備及公共安全檢查費用。
	年	1	7,350	7,350	勞工作業環境監測。
2051 物品	年	1	580,000	580,000	工友勞務委外業務費(文書庶務、公文傳遞等)(新增)。
	年	1	25,907	25,907	辦公物品材料等費用。
2054 一般事務費	年	1	26,400	26,400	公文封套及檔案夾。
	年	1	324,450	324,450	公務車輛油料費(詳公務車輛明細表)。
	坪、月	1228x12	52	766,272	辦公大樓清潔維持費。
	年	1	10,000	10,000	研考用手冊及表報等。
	張	10,530	1	10,530	印製地政業務用收入憑證等。
	年	1	50,000	50,000	為民服務宣導費用。
	臺、月	10x12	240	28,800	悠遊卡繳費清分服務費。
臺、月、張	6x12x2925	0.6	126,360	影印機使用費。	
	人、月	87x12	360	375,840	統籌業務費，按職員每人每月360元編列。

臺北市士林地政事務所

歲出計畫說明提要與各項費用明細表

中華民國114年度

單位：新臺幣元

分支計畫及用途別科目	單位	數量	單價	預算數	說明
一般行政—行政管理	人、月	47×12	50	28,200	統籌業務費，按駕駛、技工、工友每人每月50元編列。
	人次	4	120	480	逾時誤餐餐盒費用。
	人次	682	150	102,300	志工餐點及交通補助。
	年	1	28,700	28,700	民眾刷卡手續費。
	年	1	94,500	94,500	保全費用。
	2063 房屋建築養護費			225,114	
	年	1	8,724	8,724	辦公大樓修繕費(為鋼筋混凝土造共4,060平方公尺，100平方公尺以內部分)。
	年	1	216,390	216,390	辦公大樓修繕費(為鋼筋混凝土造共4,060平方公尺，超過100平方公尺部分)。
	2066 車輛及辦公器具養護費			591,176	
	人、年	87×1	1,048	91,176	辦公器具養護費。
	年	1	500,000	500,000	公務車輛養護費(詳公務車輛明細表)。
2069 設施及機械設備養護費			466,081		
	年	1	196,000	196,000	空調養護費。
	年	1	220,081	220,081	公共設備管理養護費。
	年	1	50,000	50,000	測量儀器設備養護費。
2072 國內旅費				3,100	
	人、天	1×2	1,550	3,100	國內出差旅費。
2084 短程車資				1,653	
	年	1	1,653	1,653	員工外出洽公所需交通費。
2093 特別費				98,400	
	月	12	8,200	98,400	主任特別費。
05會計業務				5,000	較上年度預算數5,000元，無增減。
2000 業務費				5,000	
2054 一般事務費				5,000	

臺北市士林地政事務所

歲出計畫說明提要與各項費用明細表

中華民國114年度

單位：新臺幣元

分支計畫及用途別科目	單位	數量	單價	預算數	說明
06人事業務	年	1	5,000	5,000	會計業務表冊及文具用品。
	2000 業務費			505,000	較上年度預算數582,000元，減少77,000元。
	2036 按日按件計資酬金			8,000	
	節	4	2,000	8,000	員工訓練講師鐘點費。
	2054 一般事務費			496,940	
	年	1	1,700	1,700	印製各種人事資料表冊。
	人、年	134x1	3,000	402,000	文康活動費。
	人次	2	120	240	逾時誤餐餐盒費用。
	人	6	5,000	30,000	退休人員退休紀念品。
	人、次	14x1	4,500	63,000	職工一般健康檢查。
2084 短程車資			60		
年	1	60	60	員工外出洽公所需交通費。	
08資訊業務				3,176,000	較上年度預算數2,755,000元，增加421,000元。
2000 業務費				3,176,000	
2003 教育訓練費				52,000	
年	1	52,000	52,000	資訊教育訓練費。	
2009 通訊費				330,696	
年	1	330,696	330,696	專線通訊費。	
2018 資訊服務費				1,855,000	
年	1	235,000	235,000	資訊安全管理系統(ISMS)輔導及複評費用。	
年	1	815,000	815,000	電腦及周邊設備維護費。	
年	1	530,000	530,000	地政資料中心維運管理服務案。	
年	1	38,000	38,000	防火牆韌體更新及特徵碼更新費用。	
年	1	237,000	237,000	Oracle資料庫軟體原廠更新維護費(新增)。	

一般行政—行政管理

一般行政—行政管理

臺北市士林地政事務所

歲出計畫說明提要與各項費用明細表

中華民國114年度

單位：新臺幣元

分支計畫及用途別科目	單位	數量	單價	預算數	說明
2051 物品				925,434	
	年	1	881,034	881,034	電腦耗材。
	年	1	3,600	3,600	電腦圖書費。
	年	1	40,800	40,800	資訊用品及零組件(新增)。
2054 一般事務費				240	
	人次	2	120	240	逾時誤餐餐盒費用。
2072 國內旅費				12,400	
	人、天	2x4	1,550	12,400	國內出差旅費。
2084 短程車資				230	
	年	1	230	230	員工外出洽公所需交通費。

一般行政—行政管理

一般行政—行政管理



# 臺北市士林地政事務所

## 歲出計畫說明提要與各項費用明細表

中華民國114年度

單位：新臺幣元

地籍管理 — 地籍登記測量及管理	業務計畫及工作計畫名稱與編號	37193975102 地籍管理-地籍登記測量及管理	承辦單位	登記課、測量課、地籍資料課	預算金額	4,868,000元	地籍管理 — 地籍登記測量及管理
歲出計畫說明	<p>一、計畫內容：</p> <ol style="list-style-type: none"> <li>1.辦理人民申請土地及建物移轉登記、他項權利設定及塗銷登記、建物所有權第1次登記及標示變更登記等案件。</li> <li>2.經常整理地價冊。</li> <li>3.接受申請（包括傳真申請）地價證明及電話查詢地價。</li> <li>4.受理人民及機關建物測量及土地複丈之申請。</li> <li>5.配合地方法院鑑定測量。</li> <li>6.地籍圖及建物平面圖謄本核發事項。</li> <li>7.辦理地籍資料登簿、校對、謄本核發、所有權狀發放、規費計價、登記簿倉庫管理及登記檔案管理等。</li> </ol> <p>二、預期成果：</p> <ol style="list-style-type: none"> <li>1.市民申請案件均能依限完成，並隨到隨辦。</li> <li>2.加強地籍成果管理，土地權利人異動隨時辦理資料異動更新，以保持地籍正確性。</li> <li>3.改進土地及建物登記審核業務，減少退回補正及駁回率，增加便民服務。</li> <li>4.確保人民產權並防止土地鑑界糾紛及配合現階段土地政策之推行。</li> <li>5.為期使地政業務電腦化，俾使市民所有申請案件，更能精確、迅速取得。</li> <li>6.地籍資料電腦化，減少人為弊端，保障市民權益。</li> </ol>						
分支計畫及用途別科目		單位	數量	單價	預算數	說 明	
合計					4,868,000	較上年度預算數4,353,000元，增加515,000元。	
02地籍登記					207,000	較上年度預算數207,000元，無增減。	
2000 業務費					207,000		
2009 通訊費					20,000		
		年	1	20,000	20,000	申辦案件簡訊通知費。	
2036 按日按件計資酬金					51,800		
		年	1	50,000	50,000	登記業務訴訟費。	
		年	1	1,800	1,800	大陸地區公證書查證費。	
2051 物品					35,500		
		年	1	35,500	35,500	登記業務用章戳等消耗品。	
2054 一般事務費					82,260		
		年	1	1,000	1,000	依規費法第18條規定支付民眾利息費用。	
		人次	40	120	4,800	逾時誤餐餐盒費用。	
		年	1	76,460	76,460	登記用書表及便民文宣等。	

臺北市士林地政事務所

歲出計畫說明提要與各項費用明細表

中華民國114年度

單位：新臺幣元

分支計畫及用途別科目	單位	數量	單價	預算數	說明	
地籍管理 — 地籍登記 測量及 管理	2072 國內旅費	人、天	2×4	1,550	12,400	地籍管理 — 地籍登記 測量及 管理
	2084 短程車資	年	1	5,040	5,040	
	03地籍測量				2,329,000	
	2000 業務費				2,329,000	
	2036 按日按件計資酬金	年	1	60,000	60,000	
	2045 國內組織會費	年	1	5,000	5,000	
	2051 物品	年	1	153,000	153,000	
		年	1	247,040	247,040	
	2054 一般事務費	年	1	100,000	100,000	
		年	1	145,740	145,740	
	人次	16	120	1,920		
	年	1	1,602,000	1,602,000		
2072 國內旅費	人、天	3×2	1,550	9,300	9,300	
2084 短程車資	年	1	5,000	5,000	5,000	
04地籍資料管理				2,332,000	2,332,000	
2000 業務費				2,332,000	2,332,000	
2039 委辦費	年	1	1,314,000	1,314,000	1,314,000	
2051 物品				27,210	27,210	

臺北市士林地政事務所

歲出計畫說明提要與各項費用明細表

中華民國114年度

單位：新臺幣元

分支計畫及用途別科目	單位	數量	單價	預算數	說明
地籍管理 — 地籍登記 測量及 管理	年	1	27,210	27,210	地籍檔案整理用章戳及各項 耗材。
	2054 一般事務費			974,040	
	年	1	904,100	904,100	印製權利書狀用紙。
	次	1	7,500	7,500	地籍檔案倉庫消毒防蟲費。
	年	1	61,960	61,960	地籍資料管理用書表簿冊。
	人次	4	120	480	逾時誤餐餐盒費用。
	2072 國內旅費			15,500	
	人、天	2×5	1,550	15,500	國內出差旅費。
	2084 短程車資			1,250	
	年	1	1,250	1,250	員工外出洽公所需交通費。

地籍管理  
—  
地籍登記  
測量及  
管理

臺北市士林地政事務所

歲出計畫說明提要與各項費用明細表

中華民國114年度

單位：新臺幣元

一般建築及設備—其他設備	業務計畫及工作計畫名稱與編號	37193979004 一般建築及設備-其他設備	承辦單位	地籍資料課、資訊課	預算金額	1,116,000元	一般建築及設備—其他設備
	歲出計畫說明	<p>一、計畫內容： 辦理電腦相關設備及辦公事務所需設備等之採購。</p> <p>二、預期成果： 提高工作效率，並提升為民服務品質。</p>					
分支計畫及用途別科目		單位	數量	單價	預算數	說明	
合計					1,116,000	較上年度預算數3,199,000元，減少2,083,000元。	
04其他設備					1,116,000	較上年度預算數3,199,000元，減少2,083,000元。	
3000 設備及投資					273,148		
3030 資訊軟硬體設備費					237,148		
		年	1	236,833	236,833	網路及資訊周邊設備。	
		年	1	315	315	配合預算編列至千元，增列進位數315元。	
3035 雜項設備費					36,000		
		臺	1	36,000	36,000	汰換保險櫃。	
3000 設備及投資					33,320	01-109年個人電腦租賃費 本項係109-114年度連續性計畫，總經費308,720元(不含109及110年度已編列222,360元)，除至上年度已編列275,400元外，本年度編列33,320元，其各年度資金需求詳如後附分年資金需求表。	
3000 設備及投資					33,320		

臺北市士林地政事務所

歲出計畫說明提要與各項費用明細表

中華民國114年度

單位：新臺幣元

分支計畫及用途別科目	單位	數量	單價	預算數	說明
3030 資訊軟硬體設備費	年	1	33,320	33,320	本年度所需電腦租賃費。
3000 設備及投資				92,520	02-110年個人電腦租賃費
3030 資訊軟硬體設備費	年	1	92,520	92,520	本項係110-115年度連續性計畫，總經費404,171元(不含110年度已編列124,032元)，除至上年度已編列277,560元外，本年度編列92,520元，餘34,091元編列於以後年度，其各年度資金需求詳如後附分年資金需求表。
3000 設備及投資				105,132	03-111年個人電腦租賃費
3030 資訊軟硬體設備費	年	1	105,132	105,132	本項係111-116年度連續性計畫，總經費581,400元，除至上年度已編列314,304元外，本年度編列105,132元，餘161,964元編列於以後年度，其各年度資金需求詳如後附分年資金需求表。
3000 設備及投資				226,440	04-112年個人電腦租賃費
3030 資訊軟硬體設備費	年	1	226,440	226,440	本項係112-117年度連續性計畫，總經費1,265,400元，除至上年度已編列452,880元外，本年度編列226,440元，餘586,080元編列於以後年度，其各年度資金需求詳如後附分年資金需求表。
3000 設備及投資				213,600	05-113年個人電腦租賃費
3030 資訊軟硬體設備費	年	1	213,600	213,600	本項係113-118年度連續性計畫，總經費1,173,060元，除至上年度已編列209,916元外，本年度編列213,600元，餘749,544元編列於以後年

一般建築及設備—其他設備

一般建築及設備—其他設備

臺北市士林地政事務所

歲出計畫說明提要與各項費用明細表

中華民國114年度

單位：新臺幣元

分支計畫及用途別科目	單位	數量	單價	預算數	說明
一般建築及設備—其他設備 3000 設備及投資 3030 資訊軟硬體設備費	年	1	213,600	213,600	度，其各年度資金需求詳如後附分年資金需求表。
				213,600	
				213,600	本年度所需電腦租賃費。
3000 設備及投資 3030 資訊軟硬體設備費	年	1	171,840	171,840	06-114年個人電腦租賃費 本項係114-119年度連續性計畫，總經費820,800元，本年度編列171,840元，餘648,960元編列於以後年度，其各年度資金需求詳如後附分年資金需求表。
				171,840	
				171,840	本年度所需電腦租賃費。
3000 設備及投資 3030 資訊軟硬體設備費	臺	24	34,200	820,800	總工程費(或總經費)明細如下：
				820,800	桌上型電腦(含筆電)租賃費。

# 臺北市士林地政事務所

## 人事費分析表

中華民國114年度

0137010100-民政支出-一般行政-行政管理

單位：新臺幣元

類別	預算員額	全年度人事費											備註	
		民意代表待遇	政務人員待遇	法定編制人員待遇	約聘僱人員待遇	技工及工友待遇	獎金	其他給與	加班費	退休退職給付	退休離職儲金	保險		合計
合計	134			56,777,293		19,511,049	18,517,870	4,137,584	4,045,634	2,515,504	7,569,300	8,788,766	121,863,000	
正式員額	87			56,777,293			13,569,780	1,254,600	3,015,707		6,513,800	5,366,994	86,498,174	
職員	87			56,777,293			13,569,780	1,254,600	3,015,707		6,513,800	5,366,994	86,498,174	
技工	42					17,288,769	4,448,640	672,000	918,288	2,515,504	935,280	3,032,037	29,810,518	
駕駛	1					457,320	105,920	16,000	17,894		24,740	80,203	702,077	
工友	4					1,764,960	393,530	64,000	93,745		95,480	309,532	2,721,247	
其他人事費								2,130,984					2,130,984	

本 頁 空 白



# 四、參考表



臺北市士林地政事務所  
歲出一級用途別科目分析表

中華民國114年度

單位：新臺幣千元

名稱及編號	合計	經常支出						資本支出					
		人事費	業務費	獎補助費	債務費	預備金	小計	人事費	業務費	設備及投資	獎補助費	預備金	小計
合計	138,568	121,863	15,589				137,452			1,116			1,116
37193970000 民政支出	138,568	121,863	15,589				137,452			1,116			1,116
37193970100 一般行政	132,584	121,863	10,721				132,584						
37193970101 行政管理	132,584	121,863	10,721				132,584						
37193975100 地籍管理	4,868		4,868				4,868						
37193975102 地籍登記測量及 管理	4,868		4,868				4,868						
37193979000 一般建築及設備	1,116									1,116			1,116
37193979004 其他設備	1,116									1,116			1,116

臺北市士林地政事務所

資本支出分析表

中華民國114年度

單位：新臺幣千元

名稱及編號	合計	設備及投資								其他資本支出	
		土地	房屋建築及設備	公共建設及設施	機械設備	運輸設備	資訊軟體設備	雜項設備	權利		投資
合計	1,116						1,080	36			
37193979000 一般建築及設備	1,116						1,080	36			
37193979004 其他設備	1,116						1,080	36			

# 臺北市士林地政事務所

## 各項費用彙計表

中華民國114年度

單位：新臺幣元

工作計畫名稱及編號	37193970101 行政管理	37193975102 地籍登記測量 及管理	37193979004 其他設備	合 計		
第一、二級用途別 科目名稱及編號						
合 計	132,584,000	4,868,000	1,116,000	138,568,000		
100000人事費	121,863,000			121,863,000		
101500法定編制人員待遇	56,777,293			56,777,293		
102500技工及工友待遇	19,511,049			19,511,049		
103000獎金	18,517,870			18,517,870		
103500其他給與	4,137,584			4,137,584		
104000加班費	4,045,634			4,045,634		
104500退休退職給付	2,515,504			2,515,504		
105000退休離職儲金	7,569,300			7,569,300		
105500保險	8,788,766			8,788,766		
200000業務費	10,721,000	4,868,000		15,589,000		
200300教育訓練費	52,000			52,000		
200600水電費	1,973,537			1,973,537		
200900通訊費	1,151,496	20,000		1,171,496		
201800資訊服務費	1,855,000			1,855,000		
202400稅捐及規費	176,210			176,210		
202700保險費	76,840			76,840		
203600按日按件計資酬金	31,350	111,800		143,150		
203900委辦費	580,000	1,314,000		1,894,000		
204500國內組織會費		5,000		5,000		
205100物品	1,302,191	462,750		1,764,941		
205400一般事務費	2,124,162	2,905,960		5,030,122		
206300房屋建築養護費	225,114			225,114		
206600車輛及辦公器具養護費	591,176			591,176		
206900設施及機械設備養護費	466,081			466,081		
207200國內旅費	15,500	37,200		52,700		
208400短程車資	1,943	11,290		13,233		
209300特別費	98,400			98,400		
300000設備及投資			1,116,000	1,116,000		
303000資訊軟硬體設備費			1,080,000	1,080,000		
303500雜項設備費			36,000	36,000		

# 臺北市士林地政事務所

## 人事費彙計表

中華民國114年度

單位：新臺幣元

類別	預算員額	全年度人事費											備註	
		民意代表待遇	政務人員待遇	法定編制人員待遇	約聘僱人員待遇	技工及工友待遇	獎金	其他給與	加班費	退休退職給付	退休離職儲金	保險		合計
合計	134			56,777,293		19,511,049	18,517,870	4,137,584	4,045,634	2,515,504	7,569,300	8,788,766	121,863,000	
正式員額	87			56,777,293			13,569,780	1,254,600	3,015,707		6,513,800	5,366,994	86,498,174	
職員	87			56,777,293			13,569,780	1,254,600	3,015,707		6,513,800	5,366,994	86,498,174	
技工	42					17,288,769	4,448,640	672,000	918,288	2,515,504	935,280	3,032,037	29,810,518	
駕駛	1					457,320	105,920	16,000	17,894		24,740	80,203	702,077	
工友	4					1,764,960	393,530	64,000	93,745		95,480	309,532	2,721,247	
其他人事費								2,130,984					2,130,984	

# 臺北市士林地政事務所

## 公務車輛明細表

中華民國114年度

單位：新臺幣元

業務計畫 及工作計畫 名稱	車輛 數	車輛 種類	乘客 人數 (不含 司機)	購置 年月	汽缸總 排氣量 (立方 公分)	牌照稅 (全年)	燃料使 用費 (全年)	油料費(全年)			養 護 費	車輛 保 險 費	車輛 檢 驗 費	備註
								數量 (公升)	單價 (元)	金額				
一般行政 行政管理		現有車輛				108,190	60,420			324,450	500,000	70,000	6,300	
	1	客貨兩用車	7	10003	1201-1800	7,120	4,800	1,050	30.9	32,445	50,000	7,000	750	4951-YJ
	1	客貨兩用車	7	10105	1801-2400	11,230	6,180	1,050	30.9	32,445	50,000	7,000	750	1095-J8
	1	客貨兩用車	4	10204	1801-2400	11,230	6,180	1,050	30.9	32,445	50,000	7,000	750	AAC-2511
	1	客貨兩用車	4	10204	1801-2400	11,230	6,180	1,050	30.9	32,445	50,000	7,000	750	AAM-7170
	1	客貨兩用車	4	10204	1801-2400	11,230	6,180	1,050	30.9	32,445	50,000	7,000	750	AAM-7172
	1	客貨兩用車	4	10303	1801-2400	11,230	6,180	1,050	30.9	32,445	50,000	7,000	750	AGH-0227
	1	客貨兩用車	7	10403	1801-2400	11,230	6,180	1,050	30.9	32,445	50,000	7,000	450	AKM-8053
	1	客貨兩用車	7	10506	1801-2400	11,230	6,180	1,050	30.9	32,445	50,000	7,000	450	ARF-5291
	1	客貨兩用車	7	10506	1801-2400	11,230	6,180	1,050	30.9	32,445	50,000	7,000	450	ARF-5293
	1	客貨兩用車	7	10606	1801-2400	11,230	6,180	1,050	30.9	32,445	50,000	7,000	450	ATD-8673
		合計				108,190	60,420			324,450	500,000	70,000	6,300	

**臺北市士林地政事務所**  
**繼續性計畫分年資金需求表**

中華民國114年度

單位：新臺幣元

計畫項目	全程計畫 總金額	分年資金需求							備註
		以前年度 預算數	114年度	115年度	116年度	117年度	118年度	119年度以後	
總計	3,732,751	1,530,060	671,012	579,263	496,872	346,800	108,744	-	
一般建築及設備	3,732,751	1,530,060	671,012	579,263	496,872	346,800	108,744	-	
其他設備	3,732,751	1,530,060	671,012	579,263	496,872	346,800	108,744	-	
其他設備	3,732,751	1,530,060	671,012	579,263	496,872	346,800	108,744	-	
109年個人 電腦租賃費	308,720	275,400	33,320	-	-	-	-	-	總經費不含109及 110年度已編列 222,360元。
110年個人 電腦租賃費	404,171	277,560	92,520	34,091	-	-	-	-	總經費不含110年度 已編列124,032元。
111年個人 電腦租賃費	581,400	314,304	105,132	105,132	56,832	-	-	-	
112年個人 電腦租賃費	1,265,400	452,880	226,440	226,440	226,440	133,200	-	-	
113年個人 電腦租賃費	1,173,060	209,916	213,600	213,600	213,600	213,600	108,744	-	



# 臺北市士林地政事務所

## 新興計畫分年資金需求表

中華民國114年度

單位： 新臺幣元

計畫項目	全程計畫 總金額	分年資金需求							備註	
		以前年度 預算數	114年度	115年度	116年度	117年度	118年度	119年度以後		
總計	820,800	-	171,840	149,760	149,760	149,760	149,760	149,760	49,920	
一般建築及設備	820,800	-	171,840	149,760	149,760	149,760	149,760	149,760	49,920	
其他設備	820,800	-	171,840	149,760	149,760	149,760	149,760	149,760	49,920	
其他設備	820,800	-	171,840	149,760	149,760	149,760	149,760	149,760	49,920	
114年個人 電腦租賃費	820,800	-	171,840	149,760	149,760	149,760	149,760	149,760	49,920	

## 歲出按職能及經

中華民國114

職能別分類	經濟性分類	經常支出							資本支出			
		受僱人員報酬	購買商品及勞務支出	債務利息	土地租金支出	經常移轉			經常支出合計	投資及增資		
						對企業	對非營利及民間機構	對政府		對國外	對營業基金	對非營業特種基金
總計		122,006	15,446						137,452			
01 一般公共事務		122,006	15,446						137,452			
02 防衛												
03 公共秩序與安全												
04 教育												
05 保健												
06 社會安全與福利												
07 住宅及社區服務												
08 娛樂、文化與宗教												
09 燃料與能源												
10 農、林、漁、牧業												
11 礦業、製造業及營造業												
12 運輸及通信												
13 其他經濟服務												
14 環境保護												
15 其他支出												

地政事務所

濟性綜合分類表

年度

單位：新臺幣千元

資本支出														
資本移轉				土地購入	無形資產購入	固定資本形成							資本支出合計	總計
對企業	對非營利及民間機構	對政府	對國外			住宅	非住宅房屋	營建工程	運輸工具	資訊軟體	其他設備及機器	土地改良		
										0	1,116		1,116	138,568
										0	1,116		1,116	138,568