

年度追二-預算案

機關編號
14-322

中華民國 114 年度

臺北市總預算案

臺北市建築管理工程處單位預算

第二次追加(減)預算案

臺北市建築管理工程處 編

臺北市建築管理工程處

目次

中華民國 114 年度

一、追加(減)預算總說明	第	1 頁
二、主要表		
(一)歲入來源別預算表	第	5 頁
(二)歲入來源別預算表(經資分列)	第	8 頁
(三)歲出機關別預算表	第	10 頁
(四)歲出機關別預算表(經資分列)	第	11 頁
三、附屬表		
(一)歲入項目說明提要與預算明細表	第	13 頁
(二)歲出計畫說明提要與各項費用明細表	第	17 頁
1. 一般行政		
行政管理	第	17 頁
2. 建管業務		
建築管理及違建處理	第	18 頁
3. 接受中央補助支出		
接受中央各部會補助支出	第	20 頁
(三)追加(減)預算人事費分析表	第	22 頁
四、參考表		
(一)歲出一級用途別科目分析表	第	25 頁
(二)追加(減)預算人事費彙計表	第	26 頁
(三)歲出按職能及經濟性綜合分類表	第	28 頁

臺北市建築管理工程處

追加(減)預算總說明

中華民國 114 年度

一、現行法定職掌及組織系統圖：

(一)機關主要職掌：本處組織規程奉臺北市政府 113 年 8 月 6 日府法綜字第 1133033940 號令核定修正，掌理本市建築管理及違建處理業務。

(二)內部分層業務：本處置處長 1 人，承都市發展局局長之命，綜理處務，並指揮監督所屬員工，置副處長 2 人，襄理處務，下設 6 科、1 隊、5 室。預算員額 480 人，包括職員 302 人、技工 64 人、工友 6 人、駕駛 2 人、聘用 43 人、約僱 63 人，各科室隊職掌如下：

建 照 科：掌理核發建築工程之建造執照、雜項執照、拆除執照及變更使用執照、畸零地調處與建造執照有關結構、消防、衛生及水電之配合辦理、綠建築更新診斷及改造評估設計等事項。

施 工 科：掌理施工勘驗及管理建築工程、營建剩餘資源處理場營運管理事宜、竣工勘驗及核發使用執照等事項。

使 用 科：掌理勘驗建築物構造及設備、執行違規使用及危險建築物拆除工程、查驗建築物變更使用及室內裝修工程及評估建築物耐震能力等事項。

營 建 科：掌理登記、獎懲、管理建築師及營造業、登記營造業工程業績、淨值申報、工程從業人員之講習、輔導及查核管理及懲戒營造業專任工程人員及規劃、設計、監造騎樓改善工程等事項。

違建處理科：掌理舊有違建修繕工程、規劃及執行新舊違建拆除工程、公共工程地上物補償及拆遷工程等事項。

違建查報隊：勘查及認定新違章建築、認定及勘查既存違章建築修繕工程等事項。

公寓大廈科：掌理公寓大廈管理及組織備查、即時拆除危險廣告物工程、拆除廢棄廣告物（或空鐵架）工程、管理廣告物、規劃及執行美化更置廣告物及拆除違規廣告物之工程等事項。

資 訊 室：掌理都市計畫圖、地籍套繪圖及其他建築管理有關資訊資料之蒐集、整理、統計、運用及建築執照檔案之處理等事項。

秘 書 室：掌理文書、檔案、出納、總務及不屬其他各單位事項。

會 計 室：秉承上級主計機關之監督與指導，並受處長之指揮依法辦理歲計、會計事項及統計事項。

政 風 室：秉承上級政風機關之指揮監督，並受處長之指揮依法辦理政風事項。

人 事 室：秉承上級人事機關之監督指導，並受處長之指揮依法辦理人事事項。

臺北市建築管理工程處
追加(減)預算總說明

中華民國 114 年度

(三)組織系統圖：

臺北市建築管理工程處組織系統圖

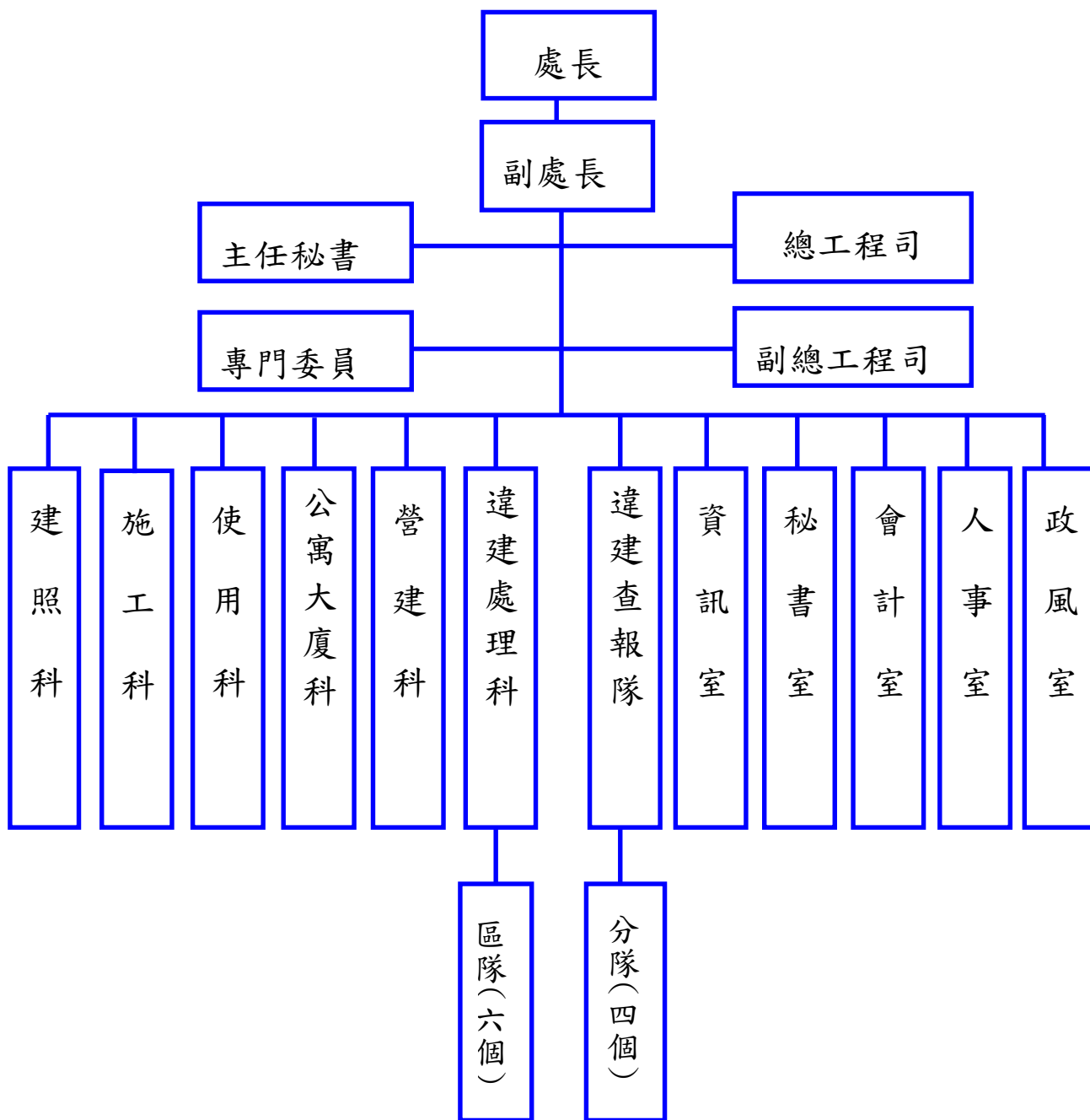

臺北市建築管理工程處

追加(減)預算總說明

中華民國 114 年度

二、本年度施政（業務及工作）計畫修正重點及追加（減）預算提要：

（一）本年度施政（業務及工作）計畫修正重點：

編列中央各部會補助，本處依法辦理追加相關業務計畫之經費。

（二）追加（減）預算提要：

1.歲入部分共編列經常門 257,160,000 元，說明如下：

(1)稅課收入 252,460,000 元

(2)補助及協助收入 4,700,000 元

2.歲出部分共編列 257,160,000 元，說明如下：

經常門：

- (1) 追加行政院中央特別統籌分配稅款補助辦理「114 年度都市危險及老舊建築物結構安全性能評估」經費 10,065,000 元。
- (2) 追加行政院中央特別統籌分配稅款補助辦理「114 年度主動輔導辦理建築物耐震能力初步評估及弱層補強」經費 32,395,000 元。
- (3) 追加行政院中央特別統籌分配稅款補助辦理「中華民國一百十三年四月三日震災張貼危險標誌住宅耐震弱層補強」經費 210,000,000 元。
- (4) 接受中央各部會補助業務支出，追加內政部補助辦理「114 年度都市危險及老舊建築物擬具重建計畫」經費 4,200,000 元。
- (5) 接受中央各部會補助業務支出，追加內政部國土管理署補助辦理「114 年度加強綠建築推動計畫」經費 500,000 元。

本 頁 空 白

臺北市建築管理工程處

歲入來源別預算表

經費併計

中華民國114年度

單位：新臺幣千元

科 目				原預算數	追加(減) 預算數	追加(減)後 預算數	說明及法令依據	
款	項	目	節					名稱及編號
				合 計	133,513	257,160	390,673	
01				01000000000 稅課收入	-	252,460	252,460	
	011			01143220000 臺北市建築管理工程處	-	252,460	252,460	
		01		01143221700 統籌分配稅	-	252,460	252,460	
			01	01143221702 特別統籌	-	252,460	252,460	追加行政院核定以特別統籌分配稅款辦理相關指定計畫收入如列數，明細如下： 1.114年度都市危險及老舊建築物結構安全性能評估10,065,000元(依據內政部114.2.18內授國更字第1140801708號函)。 2.114年度主動輔導辦理建築物耐震能力初步評估及弱層補強32,395,000元(依據內政部114.4.14內授國住字第1140804420號函)。 3.中華民國一百十三年四月三日震災張貼危險標誌住宅耐震弱層補強210,000,000元(依據內政部113.11.22內授國住字第1130813968號函)。
02				04000000000 罰款及賠償收入	69,180	-	69,180	
	078			04143220000 臺北市建築管理工程處	69,180	-	69,180	
		01		04143220100 罰金罰鍰及怠金	69,080	-	69,080	
			01	04143220101 罰金罰鍰	56,180	-	56,180	
			02	04143220102 怠金	12,900	-	12,900	
		02		04143220300 賠償收入	100	-	100	
			01	04143220301 一般賠償收入	100	-	100	

臺北市建築管理工程處

歲入來源別預算表

經資併計

中華民國114年度

單位：新臺幣千元

科 目				原預算數	追加(減) 預算數	追加(減)後 預算數	說明及法令依據	
款	項	目	節					名稱及編號
03				05000000000 規費收入	62,627	-	62,627	
	073			05143220000 臺北市建築管理工程處	62,627	-	62,627	
		01		05143220100 行政規費收入	62,118	-	62,118	
			01	05143220101 審查費	320	-	320	
			02	05143220102 證照費	61,798	-	61,798	
		02		05143220300 使用規費收入	509	-	509	
			01	05143220303 資料使用費	509	-	509	
04				07000000000 財產收入	12	-	12	
	088			07143220000 臺北市建築管理工程處	12	-	12	
		02		07143220500 廢舊物資售價	12	-	12	
			01	07143220501 廢舊物資售價	12	-	12	
06				09000000000 補助及協助收入	-	4,700	4,700	
	036			09143220000 臺北市建築管理工程處	-	4,700	4,700	
		01		09143220100 上級政府補助收入	-	4,700	4,700	
			01	09143220102 計畫型補助收入	-	4,700	4,700	1.追加內政部補助辦理「114年度都市危險及老舊建築物擬具重建計畫」收入4,200,000元(依據內政部114.3.7內授國更字第1140802677號函)。 2.追加內政部國土管理署補助辦理「114年度加強綠建築推動計畫」收入500,000元

臺北市建築管理工程處

歲入來源別預算表

經資併計

中華民國114年度

單位：新臺幣千元

科 目				原預算數	追加(減) 預算數	追加(減)後 預算數	說明及法令依據
款	項	目	節				
08				1,694	-	1,694	(依據內政部國土管理署114.6.26國署建管字第1141115051號函)。3.以上1-2項共計追加如列數。
	082			1,694	-	1,694	
		01		1,694	-	1,694	
			01	112	-	112	
			02	1,582	-	1,582	
				1,694	-	1,694	
				1,694	-	1,694	
				112	-	112	
				1,582	-	1,582	

臺北市建築管理工程處

歲入來源別預算表

中華民國114年度

單位：新臺幣千元

科 目				原預算數	追加(減) 預算數	追加(減)後 預算數	說明及法令依據	
款	項	目	節					名稱及編號
				合 計	133,513	257,160	390,673	
				經常門合計	133,513	257,160	390,673	
01				01000000000 稅課收入	-	252,460	252,460	
	011			01143220000 臺北市建築管理工程處	-	252,460	252,460	
		01		01143221700 統籌分配稅	-	252,460	252,460	
			01	01143221702 特別統籌	-	252,460	252,460	
02				04000000000 罰款及賠償收入	69,180	-	69,180	
	078			04143220000 臺北市建築管理工程處	69,180	-	69,180	
		01		04143220100 罰金罰鍰及怠金	69,080	-	69,080	
			01	04143220101 罰金罰鍰	56,180	-	56,180	
			02	04143220102 怠金	12,900	-	12,900	
		02		04143220300 賠償收入	100	-	100	
			01	04143220301 一般賠償收入	100	-	100	
03				05000000000 規費收入	62,627	-	62,627	
	073			05143220000 臺北市建築管理工程處	62,627	-	62,627	
		01		05143220100 行政規費收入	62,118	-	62,118	
			01	05143220101 審查費	320	-	320	

臺北市建築管理工程處

歲入來源別預算表

中華民國114年度

單位：新臺幣千元

科 目				原預算數	追加(減) 預算數	追加(減)後 預算數	說明及法令依據		
款	項	目	節					名稱及編號	
04	088	02	02	05143220102 證照費	61,798	-	61,798		
			02	05143220300 使用規費收入	509	-	509		
			01	05143220303 資料使用費	509	-	509		
			07000000000 財產收入	12	-	12			
			07143220000 臺北市建築管理工程處	12	-	12			
			02	07143220500 廢舊物資售價	12	-	12		
			01	07143220501 廢舊物資售價	12	-	12		
			06	036	01	09000000000 補助及協助收入	-	4,700	4,700
						09143220000 臺北市建築管理工程處	-	4,700	4,700
						09143220100 上級政府補助收入	-	4,700	4,700
09143220102 計畫型補助收入	-	4,700				4,700			
08	082	01	12000000000 其他收入	1,694	-	1,694			
			12143220000 臺北市建築管理工程處	1,694	-	1,694			
			12143220200 雜項收入	1,694	-	1,694			
			01	12143220201 收回以前年度歲出	112	-	112		
			02	12143220210 其他雜項收入	1,582	-	1,582		

臺北市建築管理工程處

歲出機關別預算表

經資併計

中華民國114年度

單位：新臺幣千元

科 目				原預算數	追加(減) 預算數	追加(減)後 預算數	說 明	
款	項	目	節					名稱及編號
14				00140000000 臺北市府都市發展局主管	690,472	257,160	947,632	
	003			00143220000 臺北市建築管理工程處	690,472	257,160	947,632	
		01		57143220100 一般行政	435,522	265	435,787	
			01	57143220101 行政管理	435,522	265	435,787	追加行政院核定以特別統籌分配稅款辦理「114年度都市危險及老舊建築物結構安全性能評估」經費如列數。
		02		57143221000 建管業務	218,928	252,195	471,123	
			01	57143221001 建築管理及違建處理	218,928	252,195	471,123	追加行政院核定以特別統籌分配稅款辦理相關指定計畫經費如列數，明細如下： 1.114年度都市危險及老舊建築物結構安全性能評估9,800,000元。 2.114年度主動輔導辦理建築物耐震能力初步評估及弱層補強32,395,000元。 3.中華民國一百十三年四月三日震災張貼危險標誌住宅耐震弱層補強210,000,000元。
		04		57143229000 一般建築及設備	36,022	-	36,022	
			01	57143229002 營建工程	31,918	-	31,918	
			03	57143229004 其他設備	4,104	-	4,104	
		05		57143227200 接受中央補助支出	-	4,700	4,700	
			01	57143227202 接受中央各都會補助支出	-	4,700	4,700	1.追加內政部補助辦理「114年度都市危險及老舊建築物擬具重建計畫」經費4,200,000元。 2.追加內政部國土管理署補助辦理「114年度加強綠建築推動計畫」經費500,000元。 3.以上1-2項共計追加如列數。

臺北市建築管理工程處

歲出機關別預算表

中華民國114年度

單位：新臺幣千元

科 目				原預算數	追加(減) 預算數	追加(減)後 預算數	說 明
款	項	目	節				
				690,472	257,160	947,632	
				-	-	-	
14				690,472	257,160	947,632	
	003			690,472	257,160	947,632	
				690,472	257,160	947,632	
				654,450	257,160	911,610	
				-	-	-	
		01		435,522	265	435,787	
				-	-	-	
			01	435,522	265	435,787	
				-	-	-	
		02		218,928	252,195	471,123	
				-	-	-	
			01	218,928	252,195	471,123	
				-	-	-	
		05		-	4,700	4,700	
				-	-	-	
			01	-	4,700	4,700	
				-	-	-	
				36,022	-	36,022	
				-	-	-	
		04		36,022	-	36,022	
				-	-	-	
			01	31,918	-	31,918	
				-	-	-	
			03	4,104	-	4,104	
				-	-	-	

本 頁 空 白

臺北市建築管理工程處

歲入項目說明提要與預算明細表

經常門

中華民國114年度

單位：新臺幣元

統籌分配稅
—
特別統籌

統籌分配稅
—
特別統籌

來源別子目及細目與編號		01143221702 統籌分配稅-特別統籌		承辦單位	使用科
原預算數	0元	追加(減)預算數	252,460,000元	追加(減)後預算數	252,460,000元
<p>一、項目內容： 行政院核定本府特別統籌分配稅款收入。</p> <p>二、法令依據： 中央統籌分配稅款分配辦法第12條。</p> <p>三、計算方法： 詳明細表說明。</p> <p>四、實施進度： 自民國114年1月1日起至114年12月31日。</p> <p>五、完成方法： 由財政部國庫署撥付。</p> <p>六、預期成果： 預計可達成目標。</p>					

歲
入
項
目
說
明

臺北市建築管理工程處

歲入項目說明提要與預算明細表

經常門

中華民國114年度

單位：新臺幣元

科目名稱及編號	單位	數量	單價	追加預算數	追減預算數	說明及收入依據
合計				252,460,000		
01143221702 特別統籌	年	1	10,065,000	10,065,000		行政院核定為協助本府114年度都市危險及老舊建築物結構安全性能評估，以中央特別統籌分配稅款撥付本府辦理。 收入依據：內政部114年2月18日內授國更字第1140801708號函。
	年	1	32,395,000	32,395,000		行政院核定為協助本府114年度主動輔導辦理建築物耐震能力初步評估及弱層補強，以中央特別統籌分配稅款撥付本府辦理。 收入依據：內政部114年4月14日內授國住字第1140804420號函。
	年	1	210,000,000	210,000,000		行政院核定為協助本府中華民國一百十三年四月三日震災張貼危險標誌住宅耐震弱層補強，以中央特別統籌分配稅款撥付本府辦理。 收入依據：內政部113年11月22日內授國住字第1130813968號函。

統籌分配稅—特別統籌

統籌分配稅—特別統籌

臺北市建築管理工程處

歲入項目說明提要與預算明細表

經常門

中華民國114年度

單位：新臺幣元

上級政府補助收入—計畫型補助收入

上級政府補助收入—計畫型補助收入

來源別子目及細目與編號	09143220102 上級政府補助收入-計畫型補助收入	承辦單位	臺北市建築管理工程處
原預算數	0元	追加(減)預算數	4,700,000元
		追加(減)後預算數	4,700,000元
歲 入 項 目 說 明	<p>一、項目內容：內政部及內政部國土管理署補助收入。</p> <p>二、法令依據：依據中央對直轄市及縣(市)政府補助辦法辦理。</p> <p>三、計算方法：詳明細表說明。</p> <p>四、實施進度：自民國114年1月1日起至114年12月31日。</p> <p>五、完成方法：依計畫進度向中央申請補助，並依照規定解繳市庫。</p> <p>六、預期成果：預計可達成目標。</p>		

臺北市建築管理工程處

歲入項目說明提要與預算明細表

經常門

中華民國114年度

單位：新臺幣元

科目名稱及編號	單位	數量	單價	追加預算數	追減預算數	說明及收入依據
合計				4,700,000		
09143220102 計畫型補助收入	件	70	60,000	4,200,000		追加內政部補助辦理「114年度都市危險及老舊建築物擬具重建計畫」經費收入。 收入依據：內政部114年3月7日內授國更字第1140802677號函。
	年	1	500,000	500,000		追加內政部國土管理署補助辦理「114年度加強綠建築推動計畫」經費收入。 收入依據：內政部國土管理署114年6月26日國署建管字第1141115051號函。

上級政府補助收入—計畫型補助收入

上級政府補助收入—計畫型補助收入

臺北市建築管理工程處

歲出計畫說明提要與各項費用明細表

中華民國114年度

單位：新臺幣元

一般行政
—
行政管理

一般行政
—
行政管理

業務計畫及工作計畫名稱與編號		57143220101 一般行政-行政管理			承辦單位	使用科
原預算數	435,522,000元	追加(減)預算數	265,000元	追加(減)後預算數	435,787,000元	
歲出計畫說明	<p>一、計畫內容： 配合市民需求，協助宣導危老重建申請程序及相關補助。</p> <p>二、預期成果： 加強宣導且輔導民眾整合後續修繕或重建等事宜，以建立更安全的居家生活環境。</p>					
分支計畫及用途別科目	單位	數量	單價	追加預算數	追減預算數	說 明
合計				265,000		市款265,000元
01人員維持費				265,000		市款265,000元
1000 人事費				265,000		01-114年度都市危險及老舊建築物結構安全性能評估追加行政院中央特別統籌分配稅款補助辦理「114年度都市危險及老舊建築物結構安全性能評估」，依據預算法第79條及114年度中央及地方政府預算籌編原則第6點第4款規定辦理。
1040 加班費				265,000		
	年	1	265,000	265,000		

臺北市建築管理工程處

歲出計畫說明提要與各項費用明細表

中華民國114年度

單位：新臺幣元

建管業務—建築管理及違建處理

建管業務—建築管理及違建處理

業務計畫及工作計畫名稱與編號		57143221001 建管業務-建築管理及違建處理		承辦單位	使用科		
原預算數	218,928,000元	追加(減)預算數	252,195,000元	追加(減)後預算數	471,123,000元		
歲出計畫說明	<p>一、計畫內容： 1.藉由針對建築物進行結構安全性能評估，使民眾能藉此確認建築物耐震性能提供補助結構安全性能評估費用。 2.輔導經快篩結果有疑慮之建物所有權人進行耐震能力初步評估及弱層補強。</p> <p>二、預期成果： 加強宣導且輔導民眾整合後續修繕或重建等事宜，以建立更安全的居家生活環境。</p>						
分支計畫及用途別科目	單位	數量	單價	追加預算數	追減預算數	說 明	
合計				252,195,000		市款252,195,000元	
04建築物安全檢查及使用				252,195,000		市款252,195,000元	
4000 獎補助費				9,800,000		01-114年度都市危險及老舊建築物結構安全性能評估追加行政院中央特別統籌分配稅款補助辦理「114年度都市危險及老舊建築物結構安全性能評估」，依據預算法第79條及114年度中央及地方政府預算籌編原則第6點第4款規定辦理。	
4090 其他補助及捐助				9,800,000			
	年	1	9,800,000	9,800,000			
				32,395,000		02-114年度主動輔導辦理建築物耐震能力初步評估及弱層補強追加行政院中央特別統籌分配稅款補助辦理「114年度主動輔導辦理建築物耐震能力初步評估及弱層補強」，依據預算法第79條及114年度中央及地方政府預算籌編原則第6點第4款	

臺北市建築管理工程處

歲出計畫說明提要與各項費用明細表

中華民國114年度

單位：新臺幣元

	分支計畫及用途別科目	單位	數量	單價	追加預算數	追減預算數	說 明
建管業務—建築管理及違建處理	2000 業務費				895,000		規定辦理。
	2039 委辦費				800,000		
		件	50	16,000	800,000		評估費用及審查費。
	2054 一般事務費				95,000		
		年	1	95,000	95,000		行政作業費。
	4000 獎補助費				31,500,000		
	4090 其他補助及捐助				31,500,000		
		件	7	4,500,000	31,500,000		補強費用。
					210,000,000		03-中華民國一百十三年四月三日震災張貼危險標誌住宅耐震弱層補強 追加行政院中央特別統籌分配稅款補助辦理「中華民國一百十三年四月三日震災張貼危險標誌住宅耐震弱層補強」，依據預算法第79條及114年度中央及地方政府預算籌編原則第6點第4款規定辦理。
	4000 獎補助費				210,000,000		
4090 其他補助及捐助				210,000,000			
	件	14	15,000,000	210,000,000		弱層補強。	

臺北市建築管理工程處

歲出計畫說明提要與各項費用明細表

中華民國114年度

單位：新臺幣元

接受中央補助支出—接受中央各部會補助支出

接受中央補助支出—接受中央各部會補助支出

業務計畫及工作計畫名稱與編號		57143227202 接受中央補助支出-接受中央各部會補助支出		承辦單位	建照科	
原預算數	0元	追加(減)預算數	4,700,000元	追加(減)後預算數	4,700,000元	
<p>歲出計畫說明</p> <p>一、計畫內容： 1.因應潛在災害風險，協助加速都市計畫範圍內危險及老舊瀕危建築物之重建。 2.確實查核依「建築技術規則設計施工篇-綠建築專章」規定之建照執照申請案，以達「綠建築」之建築管理及建立綠建築法規執行之查核機制。</p> <p>二、預期成果： 1.重建都市計畫範圍內危險及老舊瀕危建築物，降低民眾辦理重建計畫之負擔。 2.建立完善綠建築法規查核機制，包括查核流程、查核時機、查核後之改善方法、查核人員費用結構等。</p>						
分支計畫及用途別科目	單位	數量	單價	追加預算數	追減預算數	說 明
合計				4,700,000		市款4,700,000元
01接受中央各部會補助業務支出				4,700,000		市款4,700,000元
1000 人事費				4,200,000		04-114年度都市危險及老舊建築物擬具重建計畫 內政部補助辦理「114年度都市危險及老舊建築物擬具重建計畫」，依據預算法第79條及114年度中央及地方政府預算籌編原則第6點第4款規定辦理。
1040 加班費				350,000		
	年	1	350,000	350,000		行政作業費-超時加班費。
4000 獎補助費				3,850,000		
4090 其他補助及捐助				3,850,000		
	件	70	55,000	3,850,000		重建計畫費用。
				500,000		05-114年度加強綠建築推動計畫 內政部國土管理署補助辦理「114年度加強綠建築推動計畫」，依據預算法第79條及114年度中央及地方

臺北市建築管理工程處

歲出計畫說明提要與各項費用明細表

中華民國114年度

單位：新臺幣元

分支計畫及用途別科目	單位	數量	單價	追加預算數	追減預算數	說 明
2000 業務費				500,000		政府預算籌編原則第6點第4款規定辦理。
2039 委辦費				500,000		
	式	1	500,000	500,000		114年度建立綠建築審核及抽查計畫。

接受中央補助支出—接受中央各部會補助支出

接受中央補助支出—接受中央各部會補助支出

臺北市建築管理工程處
追加(減)預算人事費分析表

中華民國114年度

0357010100-工業支出-一般行政-行政管理

單位：新臺幣元

類別	預算員額	全年度人事費											備註	
		民意代表待遇	政務人員待遇	法定編制人員待遇	約聘僱人員待遇	技工及工友待遇	獎金	其他給與	加班費	退休退職給付	退休離職儲金	保險		合計
合計		-	-	-	-	-	-	-	265,000	-	-	-	265,000	
其他人事費		-	-	-	-	-	-	-	265,000	-	-	-	265,000	

臺北市建築管理工程處
追加(減)預算人事費分析表

中華民國114年度

0357720200-工業支出-接受中央補助支出-接受中央各部會補助支出

單位：新臺幣元

類別	預算員額	全年度人事費											備註	
		民意代表待遇	政務人員待遇	法定編制人員待遇	約聘僱人員待遇	技工及工友待遇	獎金	其他給與	加班費	退休退職給付	退休離職儲金	保險		合計
合計		-	-	-	-	-	-	-	350,000	-	-	-	350,000	
其他人事費		-	-	-	-	-	-	-	350,000	-	-	-	350,000	

本 頁 空 白

臺北市建築管理工程處

歲出一級用途別科目分析表

中華民國114年度

單位：新臺幣千元

名稱及編號	合計	經常支出						資本支出					
		人事費	業務費	獎補助費	債務費	預備金	小計	人事費	業務費	設備及投資	獎補助費	預備金	小計
合計	257,160	615	1,395	255,150			257,160						
57143220000 工業支出	257,160	615	1,395	255,150			257,160						
57143220100 一般行政	265	265					265						
57143220101 行政管理	265	265					265						
57143221000 建管業務	252,195		895	251,300			252,195						
57143221001 建築管理及違建處理	252,195		895	251,300			252,195						
57143227200 接受中央補助支出	4,700	350	500	3,850			4,700						
57143227202 接受中央各部會補助支出	4,700	350	500	3,850			4,700						

臺北市建築管理工程處
追加(減)預算人事費彙計表

中華民國114年度

單位：新臺幣元

類別	預算員額	全年度人事費											備註	
		民意代表待遇	政務人員待遇	法定編制人員待遇	約聘僱人員待遇	技工及工友待遇	獎金	其他給與	加班費	退休退職給付	退休離職儲金	保險		合計
合計		-	-	-	-	-	-	-	615,000	-	-	-	615,000	
其他人事費		-	-	-	-	-	-	-	615,000	-	-	-	615,000	

本 頁 空 白

歲出按職能及經

中華民國114

職能別分類	經濟性分類	經常支出							資本支出							
		受僱人員報酬	購買商品及勞務支出	債務利息	土地租金支出	經常移轉			經常支出合計	投資及增資						
						對企業	對非營利及民間機構	對政府		對國外	對營業基金	對非營業特種基金	對民間企業			
總計		615	1,395						255,150				257,160			
01 一般公共事務																
02 防衛																
03 公共秩序與安全																
04 教育																
05 保健																
06 社會安全與福利																
07 住宅及社區服務																
08 娛樂、文化與宗教																
09 燃料與能源																
10 農、林、漁、牧業																
11 礦業、製造業及營造業		615	1,395						255,150				257,160			
12 運輸及通信																
13 其他經濟服務																
14 環境保護																
15 其他支出																

濟性綜合分類表

年度

單位：新臺幣千元

資本支出														總計
資本移轉				土地購入	無形資產購入	固定資本形成							資本支出合計	
對企業	對非營利及民間機構	對政府	對國外			住宅	非住宅房屋	營建工程	運輸工具	資訊軟體	其他設備及機器	土地改良		
														257,160
														257,160